

АДМИНИСТРАЦИЯ СЕВЕРНОГО УПРАВЛЕНЧЕСКОГО  
ОКРУГА СВЕРДЛОВСКОЙ ОБЛАСТИ

**ОСНОВНЫЕ ИТОГИ**

**социально-экономического развития**  
**Северного управленческого округа**  
**за 1 квартал 2018 года**

КРАСНОТУРЬИНСК  
2018

## *Содержание*

1.	Развитие промышленного комплекса.....	3
1.1	Добыча полезных ископаемых.....	6
1.2.	Производство металлургическое .....	7
1.3.	Производство готовых металлических изделий, кроме машин и оборудования .....	8
1.4.	Производство машин и оборудования, не включенных в другие группировки .....	8
1.5.	Производство электрического оборудования .....	9
1.6.	Производство прочей неметаллической минеральной продукции.....	9
1.7.	Обработка древесины и производство изделий из дерева и пробки, кроме мебели, производство изделий из соломы и материалов для плетения.....	10
1.8.	Производство химических веществ и химических продуктов.....	10
1.9.	Производство пищевых продуктов.....	10
1.10.	Производство бумаги и бумажных изделий.....	11
1.11.	Деятельность полиграфическая и копирование носителей информации.....	11
1.12.	Производство одежды.....	11
1.13.	Обеспечение электрической энергией, газом и паром; кондиционирование воздуха.....	11
1.14.	Водоснабжение; водоотведение, организация сбора и утилизации отходов, деятельность по ликвидации загрязнений...	12
2.	Инвестиционная деятельность.....	12
2.1.	Жилищное строительство.....	13
3.	Жилищно-коммунальное хозяйство.....	17
4.	Газификация.....	19
5.	Строительство и ремонт автомобильных дорог.....	20
6.	Транспорт и связь.....	20
7.	Потребительский рынок.....	21
8.	Малое предпринимательство.....	21
9.	Сельское хозяйство.....	23
10.	Уровень жизни населения.....	26
11.	Работа административных комиссий.....	27

12.	Занятость населения.....	27
13.	Пожарная безопасность.....	30
14.	Экология.....	34
15.	Социальные индикаторы качества жизни населения.....	37
	15.1. Демография.....	37
	15.2. Здравоохранение.....	40
	15.3. Травматизм и гибель несовершеннолетних.....	43
	15.4. Доступность и качество образования.....	43
	15.4.1. Организация горячего питания учащихся общеобразовательных учреждений.....	46
	15.5. Социальная защита населения.....	46
	15.6. Культура .....	49
	15.7. Молодёжная политика .....	52
	15.8. Развитие физкультуры и спорта.....	55
16.	Правопорядок.....	58
	16.1. Состояние преступности .....	58
	16.2. Преступность среди несовершеннолетних и в отношении несовершеннолетних.....	60
	16.3. Дорожно-транспортные происшествия.....	65
	16.4. Антинаркотическая ситуация.....	66
17.	Средства массовой информации.....	67

## ***1. Развитие промышленного комплекса***

Оборот организаций без субъектов малого предпринимательства и организаций, численность которых не превышает 15 человек, составил **52 255 млн. рублей**, что составляет 105 процентов к уровню 1 квартала 2017 года (Таблица 1).

Оборот по кругу крупных и средних промышленных предприятий <sup>1</sup> – **42 472 млн. рублей** – 103 процента (41 300 млн. рублей) (Таблица 2).

Оборот организаций сельского хозяйства – 351 млн. рублей (92 процента, 382 млн. рублей).

***Оборот по кругу крупных и средних промышленных предприятий*** превышает уровень 1 квартала 2017 года в двенадцати городских округах: Ивдельский (439 процентов), Карпинск (142 процента), Новолялинский (135 процентов), «Город Лесной» (128 процентов), Волчанский (117 процентов), Красноуральск (по 116 процентов), Гаринский (111 процентов), Краснотурьинск и Верхотурский (по 110 процентов), Серовский (107 процентов), Пелым (106 процентов), Североуральский (102 процента).

На *снижение оборота* в 3 муниципальных образованиях повлияло снижение объёмов отгруженных товаров на предприятиях, составляющих основу экономики городских округов:

- *Нижнетуринский* (90 процентов) – ОАО «Нижнетуринский машиностроительный завод «Вента»;
- *Качканарский* (88 процентов) – АО «ЕВРАЗ Качканарский горно-обогатительный комбинат»;
- *Сосьвинский* (84 процента) – на теплоснабжающих предприятиях;

***По видам экономической деятельности*** оборот (по кругу крупных и средних организаций) составил (Таблица 3):

- в добыче полезных ископаемых – 11 975 млн. рублей (98 процентов);
- в обрабатывающих производствах – 24 237 млн. рублей (107 процентов);
- по обеспечению электроэнергией, газом и паром – 6 172 млн. рублей (97 процентов);
- по водоснабжению, водоотведению, организации сбора и утилизации отходов – 88 млн. рублей (96 процентов).

***Изменилась отраслевая структура*** промышленности (Таблицы 4, 5):

- обрабатывающие производства занимают 57,1 процента в общем объеме производства – рост на 2,4 процентных пункта;
- добыча полезных ископаемых – 28,2 процента – снижение на 1,5 процентных пункта;

---

<sup>1</sup> по данным государственной статистики и сведениям, предоставленным администрациями муниципальных образований, а также руководителями крупных и средних промышленных предприятий (по сумме объёмов отгруженных товаров собственного производства, выполненных работ и услуг, и объёмов проданных товаров не собственного производства);

- обеспечение электроэнергией, газом и паром – 14,5 процента – снижение на 0,9 процентных пункта;

- водоснабжение, водоотведение, организация сбора и утилизации отходов – 0,2 процента – на уровне прошлого года.

**Рост темпов** на предприятиях обрабатывающих производств достигнут в производстве (Таблица 6):

- древесины, изделий из дерева и пробки, кроме мебели – 203 процента;

- бумаги и бумажных изделий – 143 процента;

- электрического оборудования – 133 процента;

- прочей неметаллической минеральной продукции – 118 процентов;

- одежды – 113 процента;

- готовых металлических изделий, кроме машин и оборудования – 109 процентов;

- металлургическом – 106 процентов;

- химических веществ и химических продуктов – 105 процентов.

**Снижение темпов** произошло:

- в полиграфической деятельности – 70 процентов;

- в производстве машин и оборудования, не включенных в другие группировки – 94 процента;

- в производстве пищевых продуктов – 96 процентов.

**Устойчиво работали** в городских округах:

**Ивдельский:** Северный медно-цинковый рудник ОАО «Святогор», ООО «КИиВ»;

**Североуральский:** АО «Севуралбокситруда», ОАО «Металлист», ИП Арасланов Р.Г., ИП Лаптева В.И.;

**Волчанский:** Волчанский механический завод – филиал АО «НПК «Уралвагонзавод» им. Ф.Э. Дзержинского», АО «Волчанское»;

**Карпинск:** ОАО «Карпинский электромашиностроительный завод», ООО «Уральское»;

**Красноуральск:** ЗАО «Золото Северного Урала», ООО «Вторичные драгоценные металлы», Филиал АО «РУСАЛ Урал» в Красноуральске «ОК РУСАЛ Богословский алюминиевый завод», Филиал ООО «РУС-Инжиниринг» в г. Красноуральске, МУП «Красноуральский хлебокомбинат», предприятия «ЯСА-Холдинга»: ООО ПТЦ «ЯСА», ООО «ЯСА-Текстиль», ООО «ЯСА-Люкс», ООО «ЯСА-Клининг», ООО «ЯСА-Росклининг», ООО «ЯСА-Урал», ООО «ЯСА-Восточный», ООО «ЯСА-Спорт», ООО «ЯСА-Питание», ООО «ЯСА-Вкус»;

**Серовский:** ПАО «Надеждинский металлургический завод», АО «Серовский механический завод», ООО «Лесной Урал Сбыт», ООО «Серов Булка», ООО «Кондитер-С», ООО «Старый хлебозавод»;

**Гаринский:** КФК Долгих;

**Новолялинский:** ООО «Новолялинский целлюлозно-бумажный комбинат», ИП Уколова, ООО «Новолялинское»;

*Верхотурский:* ИП Козлов В.В., ИП Драгушинец Ю.В., ООО «Нива», СПК «Кедр»;

*Нижнетуринский:* АО «Тизол», Нижнетуринский хлебокомбинат – филиал АО «Агентство по развитию рынка продовольствия», ООО «Городская энергосервисная компания»;

*«Город Лесной»:* ФГУП «Комбинат «Электрохимприбор», ООО «Элегант»;

*Качканарский:* ООО «АВТ-Урал», ООО «Ванадийсервис», ИП Перминова Л.И. Пельменный цех;

*Красноуральск:* ОАО «Святогор», МУП «МУК ГО Красноуральск»;

*Пельмское, Ивдельское, Карпинское, Краснотуринское и Нижнетуринское* линейно производственные управления магистральных газопроводов ООО «Газпром трансгаз Югорск».

**В доходную часть местных бюджетов поступило 3 627 млн. рублей,** что составило:

- 23,5 процента к плану на 2018 год (15 436 млн. рублей);
- 109,2 процента к уровню 1 квартала 2017 года (3 322 млн. рублей;

Таблица 7).

В том числе:

**Налоговые и неналоговые доходы – 1 106 млн. рублей,** что составило 22,8 процента от плана на 2018 год (4 864 млн. рублей) и 102,9 процента к уровню 1 квартала 2017 года (1 078 млн. рублей; Таблица 8).

**Налоговые и неналоговые доходы местных бюджетов,  
млн.рублей**

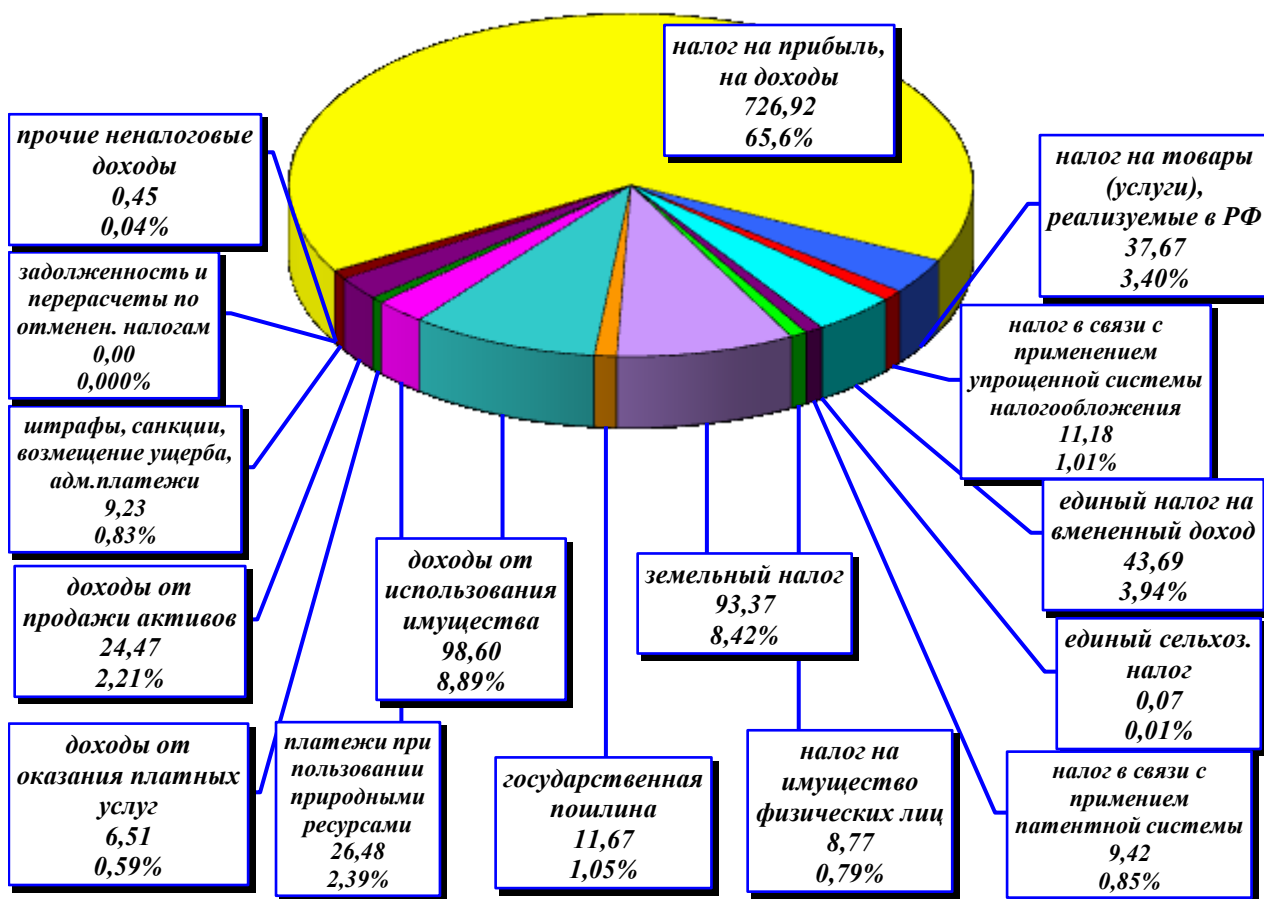

Увеличение налоговых и неналоговых доходов к уровню аналогичного периода прошлого года произошло в восьми городских округах: Качканарский (166 процентов), Гаринский (144 процента), Карпинск и «Город Лесной» (по 118 процентов), Краснотурьинск (114 процентов), Сосьвинский (108 процентов), Новолялинский (105 процентов), Ивдельский (104 процента).

При этом *доля налоговых и неналоговых доходов в общем объёме поступлений* в местные бюджеты составляет **30,6 процента** – снижение на 1,9 процентных пункта к уровню 1 квартала 2017 года (32,4 процента; Таблица 9).

- **Безвозмездные и прочие поступления** – **2 610** млн. рублей, что составляет 25 процентов от плана (10 572 млн. рублей) и 111 процентов к уровню 1 квартала 2017 года (2 362 млн. рублей; Таблица 10);

Увеличение безвозмездных поступлений к уровню аналогичного периода прошлого года произошло в девяти городских округах, а снижение в шести городских округах: Ивдельский и Краснотурьинск (по 96 процентов), Серовский (88 процентов), Гаринский (87 процентов), Красноуральск (75 процентов), Карпинск (74 процента).

- **Возврат остатков субсидий, субвенций и иных межбюджетных трансфертов, имеющих целевое назначение, прошлых лет** – **92,2** млн. рублей – 78 процентов к уровню 1 квартала 2017 года (118 млн. рублей).

**Расходы местных бюджетов** – **3 319** млн. рублей, что составляет:

- 20,4 процента к плану на 2018 год (16 232 млн. рублей);
- 108,7 процента – к уровню 1 квартала 2017 года (3 054 млн. рублей;

Таблица 11).

Увеличение расходов местных бюджетов произошло в десяти городских округах: Краснотурьинск (123 процента), Североуральский (119 процентов), Качканарский (117 процентов), Красноуральск (116 процентов), «Город Лесной» (114 процентов), Пелым (112 процентов), Новолялинский (110 процентов), Сосьвинский (105 процентов), Нижнетуринский (103 процента), Серовский (102 процента).

Снижение расходов произошло в остальных пяти городских округах.

### **1.1. Добыча полезных ископаемых**

Оборот организаций снизился и составил **11 975** млн. рублей (98 процентов к уровню 1 квартала 2017 года; 12 269 млн. рублей).

Увеличили оборот:

ЗАО «Золото Северного Урала» – 1 972 млн. рублей (126 процентов), увеличилась добыча золота на 22 процента, снизилась добыча серебра на 24 процента;

ООО «Вторичные драгоценные металлы» – 31 млн. рублей (рост в 6,9 раза), при этом *снизилась* добыча золота в 5,7 раза, добыча серебра не осуществлялась.

*Снизили оборот:*

АО «ЕВРАЗ Качканарский горно-обогатительный комбинат» – 8 904 млн. рублей (88 процентов), *увеличился* выпуск окатышей на 1 процент; *снизился* выпуск агломерата на 7,5 процента;

ОАО «Богословское рудоуправление» (*предприятие сырьевого комплекса УГМК*) – 337 млн. рублей (77 процентов), при этом *снизился* выпуск железорудного концентрата на 31 процент;

Производственная артель старателей «Южно-Заозерский прииск» – 66 млн. рублей (95 процентов), при этом *увеличилась* добыча золота на 23 процента, добыча серебра не осуществлялась.

## **1.2. Производство металлургическое**

Оборот организаций **увеличился** и составил **20 776 млн. рублей** (106 процентов к уровню 1 квартала 2017 года; 19 597 млн. рублей).

*Увеличили оборот:*

ПАО «Надеждинский металлургический завод» (*предприятие металлургического комплекса УГМК*) – 5 492 млн. рублей (126 процентов), *увеличился* выпуск проката готового, товарного проката и калиброванной стали – на 13 процентов, стали – на 11 процентов; на уровне прошлого года выпуск калиброванной стали; *снизился* выпуск чугуна – на 7,2 процента, агломерата железорудного на 2,4 процента;

АО «Севуралбокситруда» (*глиноземный дивизион ОК РУСАЛ*) – 5 258 млн. рублей (106 процентов – *расчёт произведён по данным государственной статистики, так как сведения по предприятию по объёму отгруженных товаров в текущем году закрыты до официального раскрытия на биржах; по данным предприятия* за 1 квартал 2017 года оборот составил 4 943 млн. рублей), производство товарного боксита незначительно *снизилось* на 5,7 процента;

Филиал АО «РУСАЛ Урал» в Краснотурьинске «ОК РУСАЛ Богословский алюминиевый завод» (*глиноземный дивизион ОК РУСАЛ*) – 3 289 млн. рублей (109 процентов), *увеличился* выпуск глинозёма валового на 3,5 процента;

ОАО «Святогор» (*г. Красноуральск, предприятие металлургического комплекса УГМК, производственная деятельность осуществляется на территории городских округов Красноуральск, Ивдельский и Североуральский*) – 3 034 млн. рублей (109 процентов), произошло *увеличение* выпуска цинка в цинковом концентрате – на 9,2 процента, серной кислоты – на 4,1 процента, меди черновой – на 0,7 процента, добычи медно-железо-ванадиевой руды на Северо-западном участке Волковского месторождения – на 66 процентов; произошло *снижение* производства щебня на Северо-западном участке Волковского месторождения – на 30,9 процента;



сохранилась на уровне прошлого года добыча руды на Ново-Шемурском месторождении Северного медно-цинкового рудника.

*Снизили оборот:*

АО «Серовский завод ферросплавов» – 4 511 млн. рублей (88 процентов), *снизился* выпуск хромистых ферросплавов на 20 процентов;

Филиал «СУАЛ-ПМ-Краснотурьинск» ООО «СУАЛ-ПМ» – 178 млн. рублей (94 процента), выпуск алюминиевого порошка *снизился* на 22 процента.

Остановлена производственная деятельность Качканарского завода по ремонту горного оборудования ОАО «Металлист» в связи с недостатком оборотных средств.

### ***1.3. Производство готовых металлических изделий, кроме машин и оборудования***

Оборот организаций увеличился и составил **65 млн. рублей** (109 процентов к уровню 1 квартала 2017 года; 59 млн. рублей).

*Увеличил оборот:*

ОАО «Металлист» (г. Североуральск) (*инжинирингово-строительный дивизион ОК РУСАЛ*) – 64 млн. рублей (112 процентов), выпуск продукции *увеличился* на 26 процентов.

*Снизил оборот:*

ООО «Краснотурьинское Ремонтно-строительное управление – Уралметаллургмонтаж» (*предприятие БСК-Холдинга*) *снизился* и составил 1,1 млн. рублей (47 процентов), *снизился* выпуск металлоконструкций на 26 процентов, а их отгрузка *увеличилась* – на 69 процентов.

### ***1.4. Производство машин и оборудования, не включенных в другие группировки***

Оборот организаций *снизился* и составил **984 млн. рублей** (94 процента к уровню 1 квартала 2017 года; 1 046 млн. рублей).

*Увеличили оборот:*

Волчанский механический завод – филиал АО «НПК «Уралвагонзавод» им. Ф.Э. Дзержинского» – 490 млн. рублей (118 процентов, *включая производство продукции по заказу АО «НПК «Уралвагонзавод»*), в том числе по объёму отгруженных товаров собственного производства – 78 млн. рублей (95 процентов), *снизился* выпуск газовых баллонов – на 3 процента;

Филиал ООО «РУС-Инжиниринг» в г. Краснотурьинске (*инжинирингово-строительный дивизион ОК РУСАЛ*) – 428 млн. рублей (105 процентов), *увеличился* выпуск бронзового литья в 2 раза, чугунного литья – на 34 процента; *снизился* выпуск углеродистого литья в 2,3 раза, марганцовистого литья – на 34 процента, хромистого литья – на 2,1 процента;

АО «Серовский механический завод» – 278 млн. рублей (151 процент), *увеличился* выпуск пневмоударников в 2,9 раза, коронок – на 87 процентов; *снизился* выпуск замков бурильных в 5,1 раза, штанг буровых – в 3,5 раза, муфт соединительных – в 2,5 раза.

*Снизили оборот:*

ООО «Завод «Звезда» – 13 млн. рублей (38 процентов), *увеличился* выпуск машин зарядных в 2,5 раза, стали жидкой – на 3,9 процента; *снизился* выпуск вагонеток шахтных – на 3,8 процента;

ОАО «Нижнетуринский машиностроительный завод «Вента» – 9,2 млн. рублей (14 процентов), *снизился* выпуск воздушно-отопительных агрегатов и калориферов в 5 раз, прочего оборудования – на 48 процентов, вентиляторов – на 10,3 процента; не выпускались виброизоляторы и фильтры, оборудование для атомной отрасли, судостроения и газонефтехимии.

### ***1.5. Производство электрического оборудования***

Оборот организаций **увеличился** и составил **829 млн. рублей** (133 процента к уровню 1 квартала 2017 года; 622 млн. рублей).

*Увеличил оборот:*

ОАО «Карпинский электромашиностроительный завод» – 265 млн. рублей (181 процент), *увеличился* выпуск электрических машин переменного тока в 4 раза, электрических машин постоянного тока – на 87 процентов, электрооборудования к электровозу (реактор, дроссель, разъединитель) – на 4 процента.

ООО «Нижнетуринский электроаппаратный завод «Электрик» – 74 млн. рублей (120 процентов), *увеличился* выпуск разъединителей на 99 процентов, выключателей силовых – на 94 процента; не выпускались распределительные устройства и токоприёмники.

### ***1.6. Производство прочей неметаллической минеральной продукции***

Оборот организаций **увеличился** и составил **369 млн. рублей** (118 процентов к уровню 1 квартала 2017 года; 312 млн. рублей).

*Увеличил оборот:* АО «Тизол» – 346 млн. рублей (132 процента к уровню 1 квартала 2017 года), *увеличился* выпуск строительной теплоизоляции на 34 процента, строительной смеси «Плазас» – на 23 процента, огнезащитной изоляции на 17,6 процента;

*Снизили оборот предприятия БСК-Холдинга:*

ООО «Богословская строительная компания» – 15 млн. рублей (49 процентов);

ООО «Богословский кирпичный завод» – 4,5 млн. рублей (59 процентов), выпуск кирпича не осуществлялся, *снизились* отгрузка ранее произведенного кирпича на 46 процентов;

ООО «Краснотурьинский завод железобетонных изделий и конструкций» – 2,8 млн. рублей (25 процентов), *снизился* выпуск

железобетонных изделий в 4,5 раза, *увеличился* выпуск бетона и раствора – в 2,1 раза.

### ***1.7. Обработка древесины и производство изделий из дерева и пробки, кроме мебели, производство изделий из соломки и материалов для плетения***

Оборот организаций **увеличился** и составил **349 млн. рублей** (203 процента к уровню 1 квартала 2017 года; 172 млн. рублей).

*Увеличил оборот:*

ООО «Лесной Урал Сбыт» – 322 млн. рублей (230 процентов);

ООО «Аргус СФК» – 28 млн. рублей (108 процентов), при этом произошло *снижение* вывозки древесины на 43 процента, выпуска деловой древесины – на 22 процента и пиломатериала – на 30 процентов.

### ***1.8. Производство химических веществ и химических продуктов***

Отгружено продукции на **344 млн. рублей** (105 процентов к уровню 1 квартала 2017 года; 329 млн. рублей) – на ООО «АВТ-Урал» (Качканарский городской округ), при этом произошло *снижение* выпуска эмульсионного взрывчатого вещества на 5,8 процента, его компонентов – на 6,5 процента.

### ***1.9. Производство пищевых продуктов***

Отгружено продукции на сумму **285 млн. рублей** (96 процентов к уровню 1 квартала 2017 года; 299 млн. рублей).

*Увеличили* объемы отгрузки продукции:

МУП «Краснотурьинский хлебокомбинат» – 49 млн. рублей (101 процент);

Филиал АО «Агентство по развитию рынка продовольствия» – *Нижнетуринский хлебокомбинат* – 40 млн. рублей (102 процента).

*Снизили* объемы отгрузки продукции:

АО «Серовский гормолзавод» – 165 млн. рублей (96 процентов);

ООО «Комбинат питания «СУБР» – 4,4 млн. рублей (84 процента).

Филиалы АО «Агентство по развитию рынка продовольствия»:

*Карпинский хлебокомбинат* – 21,5 млн. рублей (92 процента);

*Качканарский хлебозавод* – 5,4 млн. рублей (52 процента).

Произведено:

- хлеба и хлебобулочных изделий – 2 104 (92 процента);
- кондитерских изделий – 98тонн (92 процента);
- цельномолочной продукции – 2 379 тонн (110 процентов);
- масла животного – 27,2тонны (116 процентов);
- сыра (мягкого, твердого) – 2,6 тонны (96 процентов);
- мороженого и десертов – 38,8 тонны (80 процентов).

### ***1.10. Производство бумаги и бумажных изделий***

Оборот организаций увеличился и составил 181 млн. рублей (143 процента к уровню 1 квартала 2017 года *по данным статистики*).

По данным ООО «Новолялинский целлюлозно-бумажный комбинат» оборот увеличился и составил 163 млн. рублей (116 процентов), в том числе *увеличился* выпуск бумаги на 26 процентов, *снизился* выпуск мешков на 35 процентов, картона на 15 процентов.

### ***1.11. Деятельность полиграфическая и копирование носителей информации***

Оборот организаций снизился и составил **3,9 млн. рублей** (70 процентов к уровню 1 квартала 2017 года; 5,6 млн. рублей), в том числе:

*Снизили оборот:*

ООО «Типография «Богословская» – 2,1 млн. рублей (98 процентов);

*Нижнетуринский филиал* ОАО «Полиграфическое объединение «Север» – 1,8 млн. рублей (81 процент).

### ***1.12. Производство одежды***

Оборот предприятий увеличился и составил **5,6 млн. рублей** (113 процентов к уровню 1 квартала 2017 года; 5 млн. рублей).

*Увеличили производство:*

ООО ПТЦ «ЯСА» (г. Краснотурьинск) – 1,9 млн. рублей (112 процентов) и ООО «ЯСА-Текстиль» (г. Краснотурьинск) – 1,3 млн. рублей (118 процентов), которые увеличили выпуск спецодежды на 90 процентов, прочей швейной продукции – в 2,3 раза;

ОАО «Элегант» (г. Лесной) – 2,4 млн. рублей (111 процентов).

### ***1.13. Обеспечение электрической энергией, газом и паром; кондиционирование воздуха***

Оборот организаций снизился и составил **6 172 млн. рублей** (97 процентов к уровню 1 квартала 2017 года; 6 366 млн. рублей).

*Увеличили:*

ТЭЦ филиала АО «РУСАЛ Урал» в Краснотурьинске «ОК РУСАЛ Богословский алюминиевый завод» – 215 млн. рублей (107 процентов), полезный отпуск тепловой энергии, произведенной для сторонних потребителей, *увеличился* на 3,7 процента (225 тыс. Гкал, за 1 квартал 2017 года – 217 тыс. Гкал), производство электро- и теплоэнергии *на собственные нужды завода* в оборот не включено;

Качканарская ТЭЦ АО «ЕВРАЗ Качканарский ГОК» – 122 млн. рублей (108 процентов), полезный отпуск тепловой энергии, произведенной для сторонних потребителей, *увеличился* на 6,6 процента (161 тыс. Гкал,

за 1 квартал 2017 года – 151 тыс. Гкал), производство электро- и теплоэнергии *на собственные нужды комбината* в оборот не включено;

Линейно-производственные управления магистральных газопроводов ООО «Газпром трансгаз Югорск»: *Краснотурьинское* – 15,4 млн. рублей (100,3 процента), *Пелымское* – 10,7 млн. рублей (108 процентов), *Ивдельское* – 1,01 млн. рублей (112 процентов), *Карпинское* – 0,08 млн. рублей (124 процента).

*Снизили производство:*

Нижнетуринская ГРЭС филиала «Свердловский» ПАО «Т Плюс» (*обеспечивает городские округа Нижнетуринский и «Город Лесной»*) – 2 216 млн. рублей (98 процентов), *увеличился полезный отпуск тепловой энергии* на 17 процентов (157 тыс. Гкал; за 1 квартал 2017 года – 134 тыс. Гкал), *электроэнергии* – на 3,7 процента (979 млн. кВтч; за 1 квартал 2017 года – 944 млн. кВтч), *мощности* – на 3,7 процента (1 406 МВт; за 1 квартал 2017 года – 1 356 МВт);

Филиал ПАО «ОГК-2» – Серовская ГРЭС – 1 865 млн. рублей (88 процентов), *снизился полезный отпуск электроэнергии* на 15 процентов (864 млн. кВтч; за 1 квартал 2017 года – 1 020 млн. кВтч) и *тепловой энергии* – на 2 процента (28 тыс. Гкал; за 1 квартал 2017 года – 29 тыс. Гкал).

#### ***1.14. Водоснабжение; водоотведение, организация сбора и утилизации отходов, деятельность по ликвидации загрязнений***

Оборот организаций, осуществляющих данный вид деятельности в жилищно-коммунальном комплексе, снизился и составил **88 млн. рублей** (88 процентов к уровню 1 квартала 2017 года; 92 млн. рублей).

### ***2. Инвестиционная деятельность***

**Объем инвестиций в основной капитал** составил **1 733 млн. рублей** (оперативные данные, сведения статистики отсутствуют) и снизился к уровню 1 квартала 2017 года на 8,8 процентов.

Наибольший объем инвестиций по основным объектам нового строительства, реконструкции и технического перевооружения освоен предприятиями:

– **ОАО «Святогор»** – **391** млн. рублей (181 процент к уровню 1 квартала 2017 года), в том числе «Освоение Ново-Шемурского месторождения» – 63 млн. рублей, «Строительство второй очереди Волковского месторождения» – 18 млн. рублей;

– **Филиал АО «РУСАЛ Урал» в Краснотурьинске «ОК РУСАЛ Богословский алюминиевый завод»** – **171** млн. рублей (195 процентов);

– **АО «ЕВРАЗ Качканарский горно-обогатительный комбинат»** – **163** млн. рублей (85 процентов), в том числе «Развитие цеха хвостового хозяйства» – 97 млн. рублей; «Переход Северного карьера на комбинированную схему добычи» – 58 млн. рублей, «Освоение Собственно-

Качканарского месторождения» – 3,9 млн. рублей, «Автоматизированная система технического учета электроэнергии цеха окатышей» – 2,8 млн. рублей, «Внедрение автоматической системы диспетчеризации» – 1,2 млн. рублей, «Офлюсование известью агломерата» – 0,2 млн. рублей;

– **ЗАО «Золото Северного Урала»** – 120 млн. рублей (175 процентов);

– **АО «Серовский механический завод»** – 109 млн. рублей (40 процентов);

– **Филиал ПАО «ОГК-2» – Серовская ГРЭС** – 63 млн. рублей (257 процентов);

– **ОАО «Богословское рудоуправление»** – 61 млн. рублей (190 процентов), в том числе по проекту «Реконструкция шахты «Северопесчанская» с целью поддержания мощности» – 31,4 млн. рублей;

– **АО «Серовский завод ферросплавов»** – 29 млн. рублей (7 процентов), в том числе по проектам: «Строительство пылеулавливающих установок от печей и узлов смешения цеха № 2» – 9,7 млн. рублей, «Узел дробления и отсева FeSi плавильный цех № 1» – 5,8 млн. рублей, «Свиноводческий комплекс на 250 тысяч голов в г. Серове» – 5,1 млн. рублей;

– **ПАО «Надеждинский металлургический завод»** – 20 млн. рублей (60 процентов), в том числе по проекту «Реконструкция аглодоменного производства с установкой системы газоочистки» – 7,6 млн. рублей;

– **ОАО «Карпинский электромашиностроительный завод»** – 17 млн. рублей (рост в 3,3 раза), в том числе: техническое перевооружение предприятия – 16,1 млн. рублей, научно-исследовательские и опытно-конструкторские работы – 1,2 млн. рублей;

– **АО «Тизол»** – 9,9 млн. рублей (рост в 92 раза);

– **ООО «Новолялинский ЦБК»** – 4,1 млн. рублей (43 процента), в том числе по проектам: модернизации бумагоделательной машины № 1 – 2,4 млн. рублей, проектные изыскания – 1,0 млн. рублей, приобретение автомобильных весов – 0,7 млн. рублей и пр.

### **2.1. Жилищное строительство**

За счёт индивидуального жилищного строительства введено в эксплуатацию 111 жилых объектов общей площадью 12 963 кв. м, что составляет 13 процентов к контрольному параметру на 2018 год (101 550 кв. м) и 55,1 процента к вводу жилья за 1 квартал 2017 года (23 530 кв. м; Таблица 12), в том числе:

*наибольший* ввод индивидуального жилья в Серовском городском округе – 3 667 кв. м – 31 объект;

*наименьший* – в городском округе Карпинск – 77 кв. м – 2 объекта.

Не вводилось в 2 городских округах: Волчанский и Сосьвинский.

**Ввод жилья на 1 жителя составил 0,028 кв. м/жителя, в том числе:**

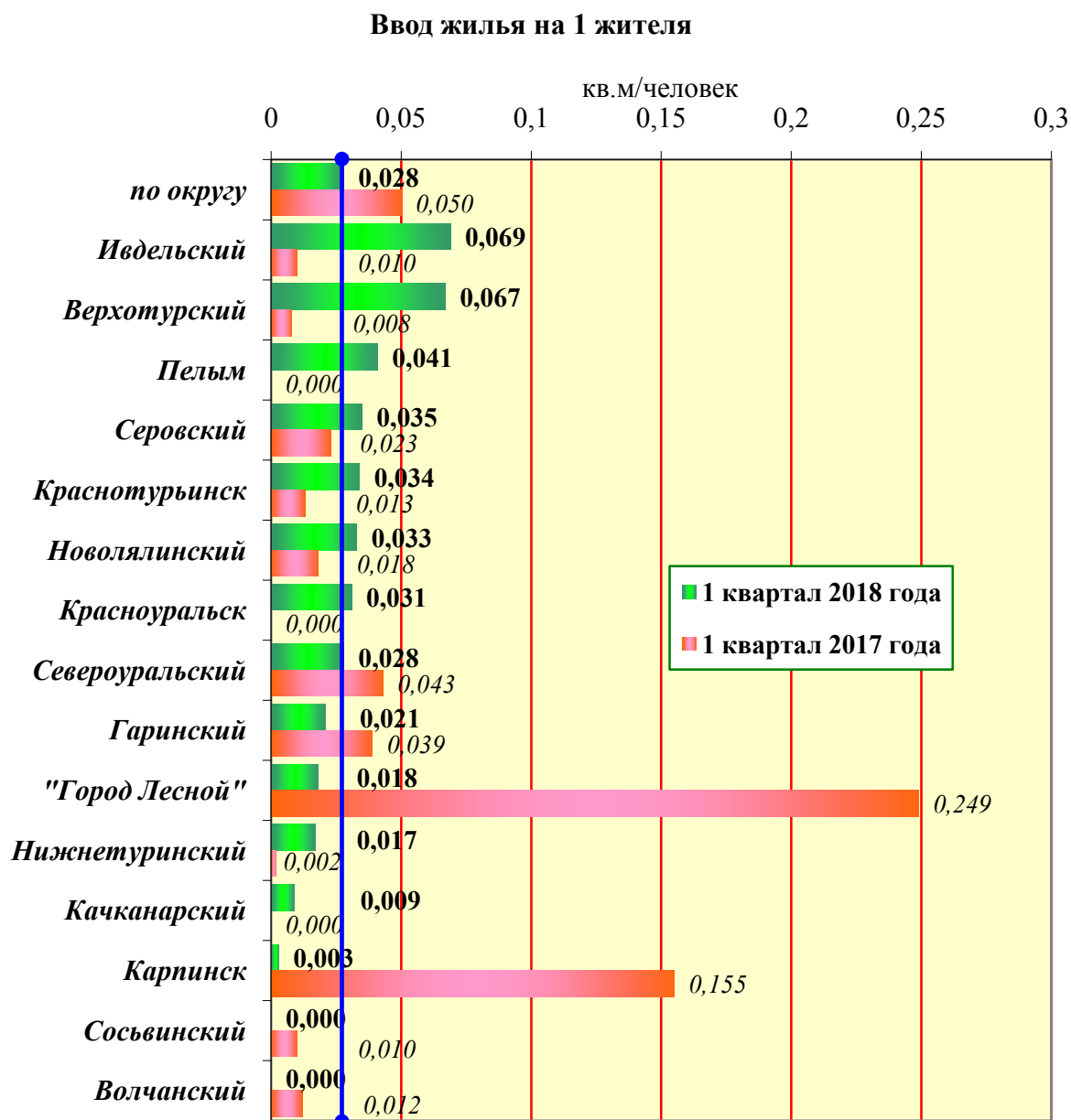

На приобретение и строительство объектов недвижимости (жилья) Ивдельским, Североуральским, Карпинским, Богословским, Серовским, Лесным и Качканарским отделениями Сбербанка Российской Федерации, **выдан 121 кредит на сумму 153,5 млн. рублей** (за 1 квартал 2017 года – 201 кредит на сумму 213,9 млн. рублей), в том числе 77 ипотечных кредитов на сумму 87,9 млн. рублей (за 1 квартал 2017 года – 164 ипотечных кредита на сумму 167,8 млн. рублей; Таблица 14).

Удельный вес выданных ипотечных кредитов в общем количестве выданных кредитов на приобретение (строительство) жилья составляет 157 процентов, за 1 квартал 2017 года – 123 процента.

Сумма выданных ипотечных кредитов составляет 175 процентов от общей суммы кредитования, за 1 квартал 2017 года – 127 процентов.

Для будущего строительства жилья и объектов социально-экономической сферы за 1 квартал 2018 года предоставлено 260 земельных участка (2045,4 га) в 11 городских округах, в том числе (Таблица 15):

- 5 (0,4 га) – под строительство юридическими лицами в 3 городских округах: Новолялинский – 2, Нижнетуринский – 2, Качканарский – 1.

- 70 (9,6 га) – под индивидуальное жилищное строительство в 11 городских округах: Ивдельский – 1, Североуральский – 15, Краснотурьинск – 1, Серовский – 1, Сосьвинский – 5, Гаринский – 5, Новолялинский – 9, Верхотурский – 22, Нижнетуринский – 1, «Город Лесной» – 2, Красноуральск – 8.

- 185 (2035,4 га) – под строительство объектов социально-экономической сферы в 11 городских округах: Пелым – 4, Североуральск – 12, Волчанский – 1, Краснотурьинск – 6, Серовский – 1, Сосьвинский – 2, Гаринский – 1, Новолялинский – 136, Нижнетуринский – 2, Качканарский – 8, Красноуральск – 12.

В городском округе Карпинск земельные участки не выделялись.

**Общий объем жилищного фонда – 11 377 тыс. кв. м (Таблица 15),**  
в том числе:

- ветхое жильё – 121 тыс. кв. м (1,1 процент);
- аварийное – 206 тыс. кв. м (1,8 процента).

Наибольший *объем ветхого жилья* в 3 городских округах:

- Серовский – 32,2 тыс. кв. м (1,5 процента);
- Сосьвинский – 29,8 тыс. кв. м (8,6 процента);
- Верхотурский – 23,7 тыс. кв. м (6,2 процента).

На долю данных городских округов приходится 70 процентов от всего ветхого жилищного фонда.

Набольшый *объем аварийного жилья* в 3 городских округах:

- Волчанский – 35,6 тыс. кв. м (15,8 процента);
- Серовский – 35,1 тыс. кв. м (1,6 процента);
- Карпинск – 34,0 тыс. кв. м (4,2 процента).

На долю данных городских округов приходится 51,3 процента от всего аварийного жилищного фонда.

В 4 городских округах жилищно-эксплуатационными предприятиями выявлено подлежащее технической инвентаризации *потенциально ветхое жильё* – 622 тыс. кв. м (5,5 процента).

**В очереди на получение жилья состоит 8 606 семей** (снижение на 1000 семей) (Таблица 16), в том числе:



- 1 763 молодые семьи (снижение на 101);
- 1 064 семьи пенсионного возраста (снижение на 225).

Наибольшее количество *очередников* в 3 городских округах:

- Серовский – 2 148 семей;
- «Город Лесной» – 1 349 семей;
- Краснотурьинск – 1 224 семьи.

На долю данных городских округов приходится 55 процентов всех *очередников* округа.

Наибольшее количество *молодых семей-очередников* в 3 городских округах:

- Нижнетуринский – 499 семей;
- Серовский – 315 семей;
- Краснотурьинск – 243 семьи.

На долю данных городских округов приходится 60 процентов всех *молодых семей-очередников* округа.

Наибольшее количество *семей-очередников пенсионного возраста* в 3 городских округах:

- «Город Лесной» – 323 семьи;
- Серовский – 242 семьи;
- Качканарский – 157 семей.

На долю данных городских округов приходится 56 процентов от всех *семей-очередников* округа пенсионного возраста.

**В рамках приоритетного национального проекта «Доступное и комфортное жилье – гражданам России»** получили поддержку в приобретении жилья различные категории граждан, всего – **67 семей**:

**22 семьи из числа нуждающихся в улучшении жилищных условий** – обеспечены жильем по договорам социального найма в 9 городских округах: Пелым (3), Карпинск (2), Краснотурьинск (2), Серовский (1), Гаринский (3), Верхотурский (1), Нижнетуринский (2) «Город Лесной» (7) и Красноуральск (1).

**37 семей – переселены из ветхого, аварийного жилого фонда** в 7 городских округах: Пелым (3), Ивдельский (1), Карпинск (2), Краснотурьинск (1), Сосьвинский (3), Новолялинский (3) и Красноуральск (24).

**1 молодых семей** приобрели жильё с помощью ипотечного жилищного кредитования в городском округе Красноуральск.

**4 многодетные семьи** приобрели жильё с помощью ипотечного жилищного кредитования в городском округе Красноуральск.

**3 семьи – инвалидов, ветеранов боевых действий и семей, имеющих детей-инвалидов** в 2 городских округах: Сосьвинский (1) и Красноуральск (2).

### 3. Жилищно-коммунальное хозяйство

• **Просроченная кредиторская задолженность ресурсоснабжающих организаций перед поставщиками топливно-энергетических ресурсов по состоянию на 01.04.2018 – 2297,3 млн. рублей,** что на 184,3 млн. рублей или на 9 процентов больше по сравнению с данными на начало отопительного сезона 2017/2018 года – 01.10.2017 (Таблица 17), в том числе задолженность перед поставщиками:

✓ АО «Уралсевергаз» – 1021,1 млн. рублей (44,5 процента от всей задолженности за ТЭР), рост на 145,7 млн. рублей или на 16,6 процента;

✓ Свердловский филиал АО «ЭнергосбыТ Плюс» – 664,8 млн. рублей (28,9 процента от всей задолженности за ТЭР), рост на 24,6 млн. рублей или на 3,8 процента;

✓ Свердловский филиал ПАО «Т Плюс» – 77,4 млн. рублей (3,4 процента от всей задолженности за ТЭР), снижение на 13,9 млн. рублей или на 15,2 процента;

✓ прочие поставщики – 533,9 млн. рублей (23,2 процента от всей задолженности за ТЭР), рост на 29,2 млн. рублей или на 5,8 процента.

*Снизилась задолженность в 4 городских округах:*

– «Город Лесной» – на 66 млн. рублей или на 36 процентов – 116,8 млн. рублей;

– Нижнетуринский – на 33,3 млн. рублей или на 31 процент – 75,2 млн. рублей;

– Краснотурьинск – на 23,6 млн. рублей или на 32 процента – 50,9 млн. рублей;

– Верхотурский – на 9,1 млн. рублей или на 43 процента – 12,4 млн. рублей;

*Увеличилась в 11 городских округах:*

– Пелым – на 1,1 млн. рублей или на 15 процентов – 8,4 млн. рублей;

– Ивдельский – на 53,8 млн. рублей или на 19 процентов – 337,3 млн. рублей;

– Североуральский – на 12,3 млн. рублей или на 4 процента – 360,2 млн. рублей;

– Волчанский – на 28,7 млн. рублей или на 17 процентов – 194,0 млн. рублей;

– Карпинск – на 24,4 млн. рублей или на 45 процентов – 78,5 млн. рублей;

– Серовский – на 54,8 млн. рублей или на 18 процентов – 361,1 млн. рублей;

– Сосьвинский – на 1,2 млн. рублей или на 8 процентов – 16,1 млн. рублей;

– Гаринский – на 1,4 млн. рублей или на 120 процентов – 2,5 млн. рублей;

– Новолялинский – на 6,2 млн. рублей или на 15 процентов – 46,3 млн. рублей;

- Качканарский – на 10,2 млн. рублей или на 6 процентов – 170,4 млн. рублей;
- Красноуральск – на 122,4 млн. рублей или на 36 процентов – 467,2 млн. рублей.

• **Просроченная дебиторская задолженность организаций жилищно-коммунального хозяйства** за предоставленные жилищно-коммунальные услуги составляет **1846,4 млн. рублей**, что на 326,4 млн. рублей или на 15 процентов меньше по сравнению с данными на начало отопительного сезона 2017/2018 года – 01.10.2017 (Таблица 18).

*Снижение* просроченной дебиторской задолженности в 6 городских округах:

- Пелым – на 1,4 процента, на 18,7 млн. рублей;
- Североуральский – на 61,5 процента, на 211,2 млн. рублей;
- Краснотурьинск – на 35,8 процента, на 76,0 млн. рублей;
- Гаринский – на 93 процента, на 1,4 млн. рублей;
- Верхотурский – на 30,8 процента, на 10,3 млн. рублей;
- Нижнетуринский – на 56,9 процента, на 325,9 млн. рублей.

*Рост* просроченной дебиторской задолженности в 9 городских округах:

- Ивдельский – на 19,9 процента, на 10,1 млн. рублей;
- Волчанский – на 16,8 процента, на 9,3 млн. рублей;
- Карпинск – на 152,2 процента, на 103,8 млн. рублей;
- Серовский – на 51,1 процента, на 53,3 тыс. рублей;
- Сосьвинский – на 22,8 процента, на 3,5 млн. рублей;
- Новолялинский – на 0,02 процента, на 0,05 млн. рублей;
- «Город Лесной» – на 18,4 процента, на 33,4 млн. рублей;
- Качканарский – на 15,5 процента, на 14,6 млн. рублей;
- Красноуральск – на 30,7 процента, на 71,8 млн. рублей.

Просроченная задолженность на 1 жителя составляет 3901 рубль (на 01.10.2017 – 4586 рублей).

Наибольшая задолженность на 1 жителя в городских округах:

- Красноуральск – 12946 рублей (на 01.10.2017 – 9897 рублей);
- Нижнетуринский – 9525 рублей (на 01.10.2017 – 22101 рубль);
- Новолялинский – 9154 рубля (на 01.10.2017 – 9096 рублей).

Наименьшая задолженность на 1 жителя в городских округах:

- Гаринский – 26 рублей (на 01.10.2017 – 376 рублей);
- Сосьвинский – 1305 рублей (на 01.10.2017 – 1063 рубля);
- Верхотурский – 1435 рублей (на 01.10.2017 – 2055 рублей).

Просроченная задолженность населения по оплате за жилищно-коммунальные услуги – 1158,1 млн. рублей (на 01.10.2017 – 1 492,5 млн. рублей).

• **Количество должников** 106 537 человек, снижение на 3 872 человека (на 01.01.2018 – 110409 должников) (Таблица 19).

Для взыскания долга с населения в городских округах:

- ✓ проводятся профилактические мероприятия:
  - вынесено 66041 предупреждение должникам;
  - заключено 851 соглашение о реструктуризации долга;
  - произведено 6889 отключений – ограничений в обеспечении коммунальными услугами;
  - в средствах массовой информации размещено 13 публикаций о должниках;
- ✓ подано 5460 заявлений на выдачу судебных приказов (5,1 процента от общего количества должников) на сумму 148,1 млн. рублей (Таблица 20);
  - принято 3814 положительных решений на сумму 110 млн. рублей;
  - вынесено 65 отказов на сумму 3,2 млн. рублей;
  - получено 3294 исполнительных листа на сумму 52,6 млн. рублей, взыскано по исполнительным листам – 34,4 млн. рублей, прекращено производство по 1 206 исполнительным листам на сумму 33,6 млн. рублей.

• **Уровень оплаты населением за жилищно-коммунальные услуги** на 01.04.2018 составляет 89 процентов (Таблица 21).

Наибольший уровень оплаты населением за жилищно-коммунальные услуги в 3 городских округах: Гаринский – 151 процент, Нижнетуринский – 125 процентов и Пелым – 102 процента.

Наименьший уровень оплаты населением за жилищно-коммунальные услуги в городских округах: Карпинск – 83 процента, «Город Лесной» – 82,3 процента, Красноуральск – 72 процента.

#### **4. Газификация**

Поставка газа производится Пелымской и Новопелымской газоперекачивающими станциями Пелымского линейно-производственного управления магистральных газопроводов ООО «Газпром трансгаз Югорск».

**Объем транспорта газа** увеличился на 12,8 процента по сравнению с аналогичным периодом 2017 года.

По данным АО «ГАЗЭКС»:

1) введено 0,65 км распределительных газопроводов и газовых сетей в 2 городских округах:

- Красноуральск – 0,38 км;
- Краснотурьинск – 0,27 км;

2) переведено на природный газ **47** жилых объектов (46 индивидуальных жилых дома и 1 квартира), включая вновь построенные объекты, в 7 городских округах:

- Серовский – 24 дома;
- Волчанский – 6 домов;
- Карпинск – 6 домов;

- Ивдельский – 4 дома;
- Новолялинский – 3 объекта (2 дома, 1 квартира);
- Краснотурьинск – 2 дома;
- Североуральский – 2 дома.

### **5. Строительство и ремонт автомобильных дорог**

**Общая протяженность автомобильных дорог местного значения** (включая улично-дорожную сеть) в управленческом округе составляет **3 466,5 км**, в том числе включено в реестр муниципальной собственности 2 928,2 км (84,5 процента; Таблица 22).

В 2018 году на выполнение дорожно-строительных работ на **автомобильных дорогах общего пользования местного значения**, в том числе ремонт и содержание дорог, предусмотрено финансирование из средств местного бюджета в размере 594,7 млн. рублей.

По состоянию на 01.04.2018 выполнены работы на сумму 73,3 млн. рублей, что составляет 12 процентов от предусмотренного объема финансирования из средств местного бюджета на 2018 год (Таблица 23).

В том числе:

- 1) в рамках муниципальных целевых программ - 73,1 млн. рублей;
- 2) вне муниципальных целевых программ – 0,2 млн. рублей.

В 2018 году на выполнение работ по строительству, реконструкции и ремонту **автомобильных дорог общего пользования регионального значения** предусмотрено финансирование из средств областного и федерального бюджетов в размере 628,9 млн. рублей, из них: 328,9 млн. рублей из средств областного бюджета и 300,0 млн. рублей из средств федерального бюджета.

По состоянию на 01.04.2018 выполнены работы по строительству и реконструкции автомобильных дорог на сумму 44,8 млн. рублей из средств областного бюджета, что составляет 9,2 процента от предусмотренного объема финансирования на все виды работ из всех бюджетных источников на 2018 год (Таблица 24).

### **6. Транспорт и связь**

Нижнетагильским регионом Свердловской железной дороги – филиалом ОАО «РЖД» по округу погружено 52 769 вагонов (90 процентов к уровню аналогичного периода прошлого года), выгружен – 23 841 вагон (94,2 процента).

Грузооборот составил 76610 вагонов (91,3 процента, Таблица 25).

Екатеринбургским филиалом межрегионального филиала «УРАЛ» публичного акционерного общества междугородной и международной электрической связи «Ростелеком»:

- проложено 9,5 км линий связи;
- установлено населению 43 телефона.

## 7. Потребительский рынок

Потребительский рынок округа развивается стабильно.

**Количество объектов торговли** – 3 295 единиц, что на 14 объектов меньше, чем за 1 квартал 2017 года (3 309 объектов, Таблица 26).

**Обеспеченность торговыми площадями на 1 000 жителей округа** составляет **880 м<sup>2</sup>** (за 1 квартал 2017 года – 833 м<sup>2</sup>, темп роста 106 процентов).

## 8. Малое предпринимательство

В округе осуществляют деятельность **10 807 субъектов малого предпринимательства** (в 1 квартале 2017 года – 10 993 субъекта, 98 процентов, Таблица 27), из них 3 369 – малые предприятия, доля которых составляет 31 процент, 7 438 – индивидуальные предприниматели, 69 процентов.

### Количество субъектов малого предпринимательства

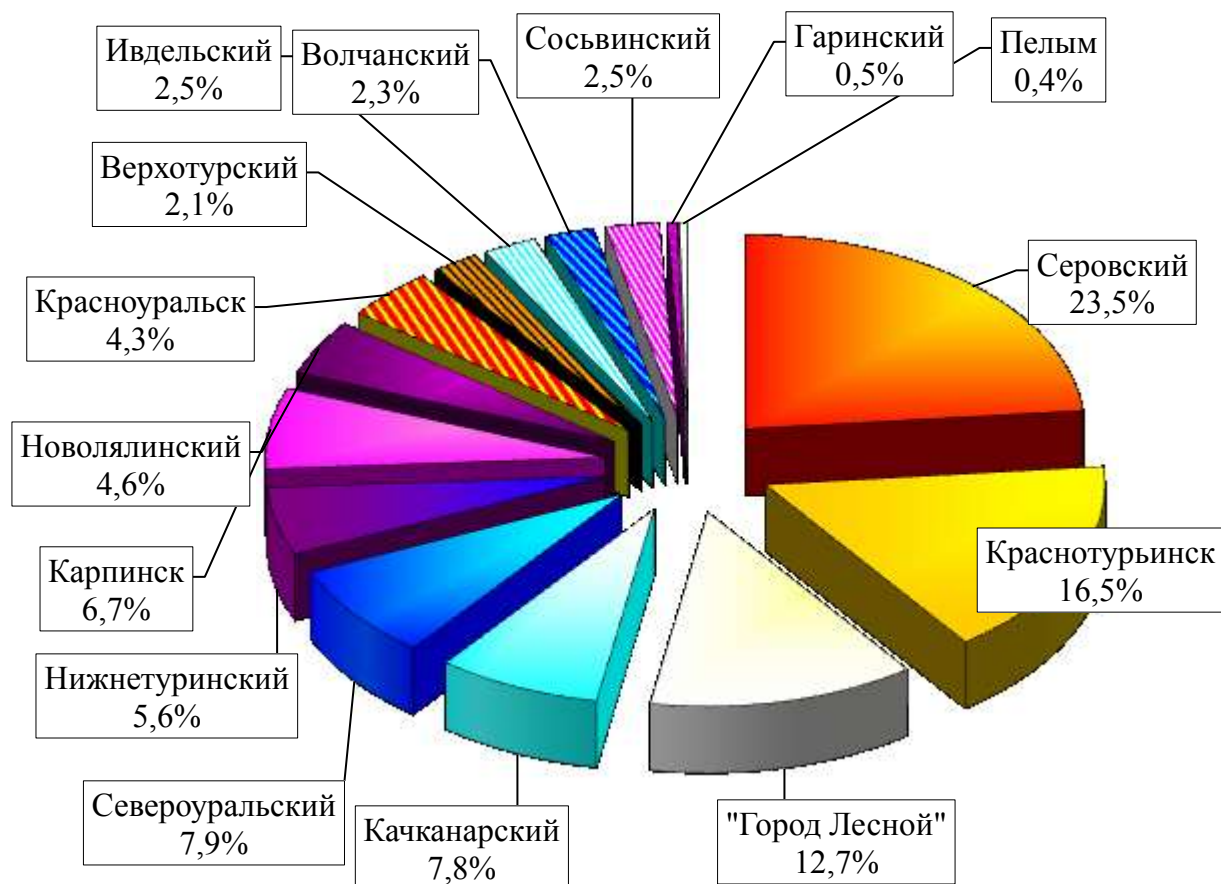

На 1 000 жителей округа приходится **23,0 субъекта** малого предпринимательства (99 процентов к уровню 1 квартала 2017 года – 23,2 субъекта; Таблица 28).

В сфере малого бизнеса занято 48 583 человека или 17,9 процента экономически активного населения (на 01.04.2017 – 49 242 человека, 18,2 процента экономически активного населения, Таблица 29).

Наибольшее количество человек, занятых в сфере малого бизнеса, отмечено в городских округах: Серовский – 9 876 человек, Краснотурьинск – 8 481 человек, Нижнетуринский – 5 492 человека, Качканарский – 4 800 человек и «Город Лесной» – 4 345 человек.

Производство пищевых продуктов осуществляют предприятия **малого бизнеса**:

1) переработку мяса - 6 предприятий малого бизнеса в 5 городских округах:

- Карпинск, Краснотурьинск, Качканарский, Нижнетуринский – по 1;
- Сосьвинский – 2;

2) переработку молока – 2 предприятия в Сосьвинском городском округе;

3) производство хлебобулочных и кондитерских изделий - 21 предприятие в 11 городских округах, в том числе:

- Новолялинский – 4;
- Серовский, Краснотурьинск – по 3;
- Ивдельский, Североуральский, Сосьвинский, Верхотурский – по 2;
- Волчанский, Нижнетуринский, Качканарский – по 1.

4) производство пивобезалкогольных напитков - 2 предприятия малого и среднего бизнеса в городских округах: Краснотурьинск и Серовский.

Произведено:

– хлеба и хлебобулочных изделий – 2 385,7 тонны (103 процента, за 1 квартал 2017 года – 2 310,2 тонн);

– кондитерских изделий – 175 тонны (100 процентов к 1 кварталу 2017 года – 176 тонн);

– мяса и субпродуктов – 82,4 тонны (121 процент, в 1 квартале 2017 года – 68,02);

– колбасных изделий – 156,25 тонн (91 процент, 172 тонны);

– мясных полуфабрикатов – 207 тонн (97 процентов, 213 тонн);

– молока и молочных продуктов – 10,5 тонн (108 процентов, 9,7 тонн);

– пива и безалкогольных напитков – 21,6 тыс. литров (87 процентов к 1 кварталу 2017 года – 24,8 тыс. литров).

Отгружено продукции на сумму **152,8 млн. рублей** (98 процентов, 155,2 млн. рублей за 1 квартал 2017 года ).

Во всех городских округах проводится работа по созданию условий для развития малого и среднего бизнеса.

Имеется:

- **10 муниципальных фондов** поддержки малого и среднего предпринимательства в городских округах: Североуральский, Волчанский, Карпинск, Краснотурьинск, Серовский, Новолялинский, Верхотурский, «Город Лесной», Качканарский, Красноуральск;

- **2 бизнес-инкубатора** в городских округах Карпинск и Краснотурьинск.

Инфраструктурой государственной поддержки малого предпринимательства:

1) предоставлено **9 микрозаймов** на сумму **9,03 млн. рублей** (за 1 квартал 2017 года – 6 микрозаймов, на сумму 8,7 млн. рублей, что составило 104 процента, Таблица 30).

Средняя сумма займа составила **1 003,3 тыс. рублей** (в 1 квартале 2017 года – 1 450 тыс. рублей).

2) оказано **информационно-консультационных услуг – 3 195 единиц** (112 процентов, за 1 квартал 2016 года – 2 852 Таблица 31);

3) реализуются **муниципальные программы поддержки малого предпринимательства**, согласно которым в 2018 году на реализацию мероприятий по поддержке малого бизнеса выделено **7 013 тыс. рублей**, освоено в 1 квартале 2018 года – 498 тыс. рублей или 7 процентов плана (Таблица 32),

4) **передано в аренду** субъектам малого и среднего предпринимательства **473 объекта** муниципального имущества общей площадью **73,2 тыс. м²** (Таблица 33), в том числе на льготных условиях – 7 объектов (1,5 процента от общего числа объектов) общей площадью 0,68 тыс. м² (1 процент общей площади).

## 9. Сельское хозяйство

Производство **валовой продукции сельского хозяйства** составило **400,95 тыс. рублей** (94 процента, 424,82 тыс. рублей), стоимость **товарной продукции – 350,83 млн. рублей** (92 процента, 381,86 млн. рублей).

Среднесписочное количество **работающих – 788 человек** (92 процента, 857 человека), среднемесячная **оплата труда – 16 419 рублей** (105 процентов, 15 640 рублей).

Результаты работы сельскохозяйственных предприятий округа характеризуются следующими показателями (Таблица 34):

1) поголовье **крупного рогатого скота** – 5 120 голов (99 процентов), в том числе коров – 2 364 головы (103 процента увеличение на 71 голову);

1.1) наибольшее поголовье коров сосредоточено в хозяйствах: ООО «Совхоз «Богословский» - 810 голов и ООО «Новолялинское» - 360 голов.

2) **Произведено:**

2.1) **молока – 3 588 тонн** (114 процентов к прошлому году).

**Надой на корову – 1 518 кг** (111 процентов, за 1 квартал 2017 – 1 370 кг).

2.2) **Произведено мяса крупного рогатого скота в живом весе – 154,7 тонн** (98 процентов, за 1 квартал 2017 года – 158,6 тонны (Таблица 35):



**Среднесуточный прирост** живой массы крупного рогатого скота всех возрастов составил 618 грамм (129 процентов, 480 грамма).

### Итоги работы отрасли молочного скотоводства

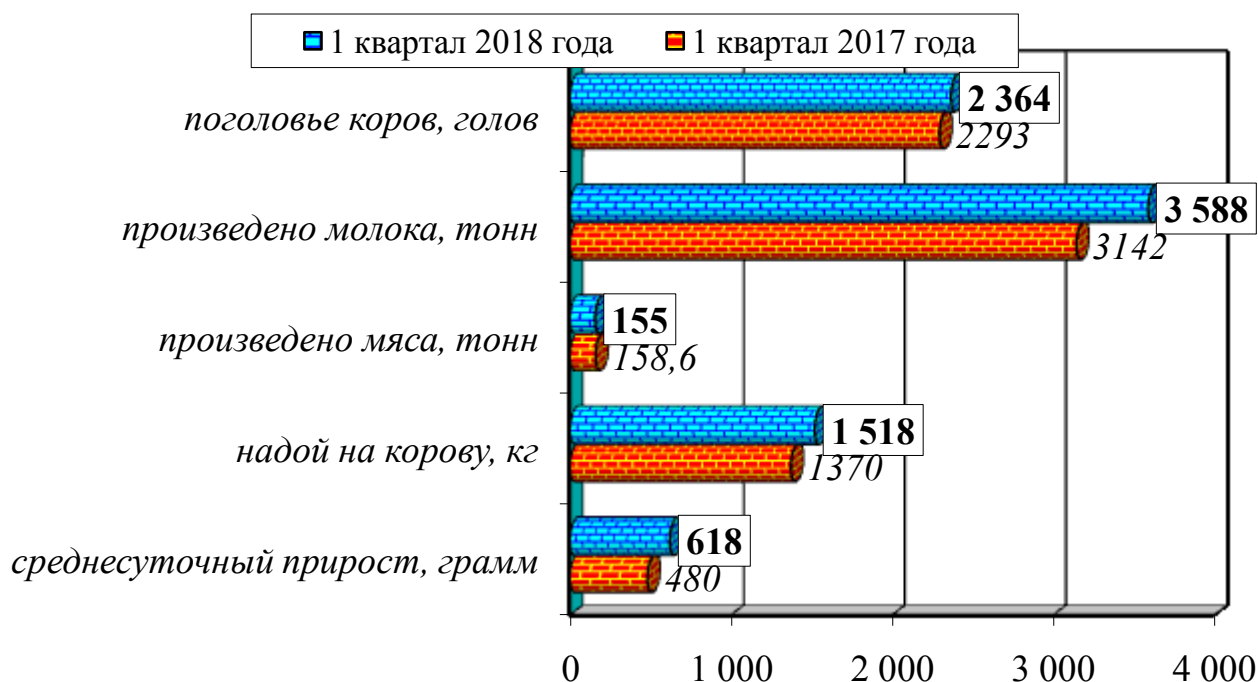

3) Состояние отрасли **свиноводства** характеризуется следующими показателями (Таблица 36):

- **поголовье свиней** – 343 головы (23 процента);
- **произведено мяса свиней в живом весе** – 27 тонн (55 процентов);
- **среднесуточный прирост живой массы** по стаду – 540 грамм (140 процентов).

### Итоги работы отрасли свиноводства



4) В отрасли **птицеводства** достигнуты следующие результаты:

- **валовое производство** – 292,6 млн. рублей (91 процент);
- **отгружено** продукции – 260,5 млн. рублей (89 процентов);
- **произведено мяса** в живом весе – 4 819,6 тонн (108 процентов за 1 квартал 2017 года – 4 444,4).

В реестр хозяйствующих субъектов агропромышленного комплекса Свердловской области включено **49 крестьянских (фермерских) хозяйств**:

- Новолялинский – 10;
- Североуральский, Серовский и Верхотурский – 6;
- Карпинск – 5;
- Качканарский – 4;
- Волчанский – 3;
- Краснотурьинск, Сосьвинский, Гаринский и Нижнетуринский по - 2;
- Ивдельский – 1.

Также имеется 3 крестьянских (фермерских) хозяйства не включенных в реестр.

Работа **крестьянских (фермерских) хозяйств** характеризуется следующими показателями (Таблица 37):

**1) поголовье:**

- крупного рогатого скота – 1 227 голов (103 процента к уровню 1 квартала 2017 года, 1 227 голов), *в том числе коров* – 509 голов (91 процент);
- свиней – 165 голов (91 процент);
- мелкого рогатого скота – 246 голов (153 процента в 1 квартале 2017 года – 161 голова);
- кроликов – 720 голов (106 процентов);
- сельскохозяйственной птицы – 830 голов (68 процентов к уровню 1 квартала 2017 года);

**2) произведено:**

- молока – 481,7 тонн (106 процентов);
- мяса в живом весе – 40 тонн (69 процентов);

**3) реализовано:**

- молока – 394,3 тонны (123 процента, за 1 квартал 2017 года – 321,9);
- мяса в живом весе – 50,3 тонны (135 процентов).

Закуп молока у населения осуществляют:

1) **ИП Соловьева И.Н.** (д.Заболотное, Новолялинский городской округ) – пункт закупа молока у населения г. Новая Ляля, п. Лобва, п. Заболотный, д. Савиново, д. Лебедева (городской округ Верхотурский);

2) **ИП Коростелев Е.В.** (д. Семеново, д. Романово, д. Маслово и д. Поспелково(Сероский район).

Имеется **1 сертифицированный пункт убоя скота**:

- ООО «Юбилейное» (п.Медянкино, г.Серов).

В целях обеспечения населения округа товарами повседневного спроса по доступным ценам, реализации дикоросов, продукции сельскохозяйственных и перерабатывающих предприятий, фермерских, личных подсобных хозяйств и садоводческих товариществ в 12 городских округах за 1 квартал 2018 года проведено 124 сельскохозяйственных (продуктовых) ярмарки (за 1 квартал 2017 – 90 ярмарок, 138 процентов), в том числе:

- «Город Лесной» - 34 ярмарки;
- Краснотурьинск – 42;
- Сосьвинский – 13;
- Красноуральск – 12;
- Волчанский, Карпинск и Качканарский – 2;
- Североуральский, Верхотурский, Новолялинский и Нижнетуринский по 4;
- Гаринский – 1.

В городских округах Пелым, Ивдельский и Серовский ярмарки не проводились.

### ***10. Уровень жизни населения***

***Вклады населения*** в банках суммарно возросли и составили 111 процентов к уровню 1 квартала 2017 года, в том числе по наиболее крупным банкам, как например ПАО «Сбербанк России» – Уральский банк – рост на 2,0 млрд. рублей – 112 процентов.

Незначительно снизились вклады населения по ОАО «Уральский транспортный банк» – рост на 0,01 млрд. рублей – 99 процентов к уровню 1 квартала 2017 года.

***Среднемесячная заработная плата*** работников по полному кругу организаций составила **34 970 рублей** (109 процентов к уровню 1 квартала 2017 года – 31 942 рублей, Таблица 38).

***Самая высокая*** заработная плата в городских округах: Пелым – 59 195 рублей и Качканарский – 45 423 рублей;

***Наиболее низкая*** – в городских округах: Новолялинский – 25 418 рублей и Сосьвинский – 27 890 рублей;

По данным государственного статистического наблюдения задолженность по заработной плате перед организациями отсутствует.

По данным администраций муниципальных образований просроченная задолженность перед работниками бюджетной сферы отсутствует.

### **11. Работа административных комиссий**

Продолжается работа административных комиссий – постоянно действующих коллегиальных органов по рассмотрению дел об административных правонарушениях, предусмотренных Законом Свердловской области от 14 июня 2005 года № 52-ОЗ (Таблица 39).

- проведено **102 заседаний административной комиссии**, в том числе *наибольшее* количество в городских округах: Североуральский – 15, «Город Лесной» – 13, Краснотурьинск – 12, Серовский – 10;

- рассмотрено **491 дело** (по числу лиц) об административных правонарушениях, в том числе *наибольшее* количество в городских округах: Краснотурьинск – 86, Серовский – 81, Североуральский – 64.

В том числе:

- **1 дело** – передано по подведомственности в городском округе Верхотурский;

- **70 дел** – производство прекращено, в том числе *наибольшее* количество в городском округе Краснотурьинск – 28;

- **420 дел** – лица подвергнуты наказанию, в том числе *наибольшее* количество в городских округах: Серовский – 73, Североуральский – 60 и Краснотурьинск – 58.

Из них:

**26 лицам** – правонарушителям выданы письменные предупреждения в городских округах: Волчанский (13), Качканарский (5), Ивдельский (4), Краснотурьинск и «Город Лесной» (по 2);

**на 391 правонарушителя** наложены административные взыскания – штрафы на общую сумму 427,5 тыс. рублей, из них взыскано в течение года 138,3 тыс. рублей (32 процента от общей суммы штрафов).

По постановлениям прошлых лет за текущий период взыскано 92 тыс. рублей.

### **12. Занятость населения**

В результате реализации мероприятий, направленных на снижение напряженности на рынке труда, уровень регистрируемой безработицы по округу составил 1,92 процента (5206 безработных, Таблица 40), что на 0,43 процентных пункта (далее п.п.) или 1158 безработных ниже уровня 01.04.2017 (2,35 процента или 6364 безработных), в том числе:

- Пелым – 0,58 процента (11 человек);
- «Город Лесной» – 1,12 процента (352 человека);
- Серовский – 1,40 процента (838 человек);
- Нижнетуринский – 1,52 процента (248 человек);
- Качканарский – 1,66 процента (423 человека);
- Верхотурский – 1,68 процента (126 человек);
- Волчанский – 1,78 процента (105 человек);
- Краснотурьинск – 2,00 процента (749 человек);

- Красноуральск – 2,02 процента (263 человека);
- Ивдельский – 2,30 процента (287 человек);
- Новолялинский – 2,43 процента (291 человек);
- Гаринский – 2,45 процента (76 человек);
- Карпинск – 2,54 процента (432 человека);
- Североуральский – 3,44 процента (732 человека);
- Сосьвинский – 4,33 процента (273 человека).

Уровень регистрируемой безработицы:

1) **снизился** в 13 городских округах:

- «Город Лесной» – снижение на 0,16 п.п. (на 49 человек);
- Серовский – на 0,19 п.п. (на 116 человек);
- Качканарский – на 0,34 п.п. (на 87 человек);
- Краснотурьинск – на 0,41 п.п. (на 156 человек);
- Пелым – на 0,53 п.п. (на 10 человек);
- Карпинск - на 0,57 п.п. (на 96 человек);
- Новолялинский – на 0,59 п.п. (на 71 человека);
- Красноуральск – на 0,62 п.п. (на 80 человек);
- Гаринский – на 0,74 п.п. (на 23 человека);
- Нижнетуринский – на 0,81 п.п. (на 131 человека);
- Волчанский – на 0,81 п.п. (на 3 человека);
- Североуральский – на 1,1 п.п. (на 235 человек);
- Верхотурский – на 1,16 п.п. (на 87 человек);

2) **увеличился** – в 2 городских округах:

- Ивдельский – увеличение на 0,15 п.п. (на 18 человек);
- Сосьвинский – на 0,20 п.п. (на 13 человек).

По области уровень регистрируемой безработицы на 01.04.2018 – 1,15 процента.

### Динамика изменения уровня безработицы

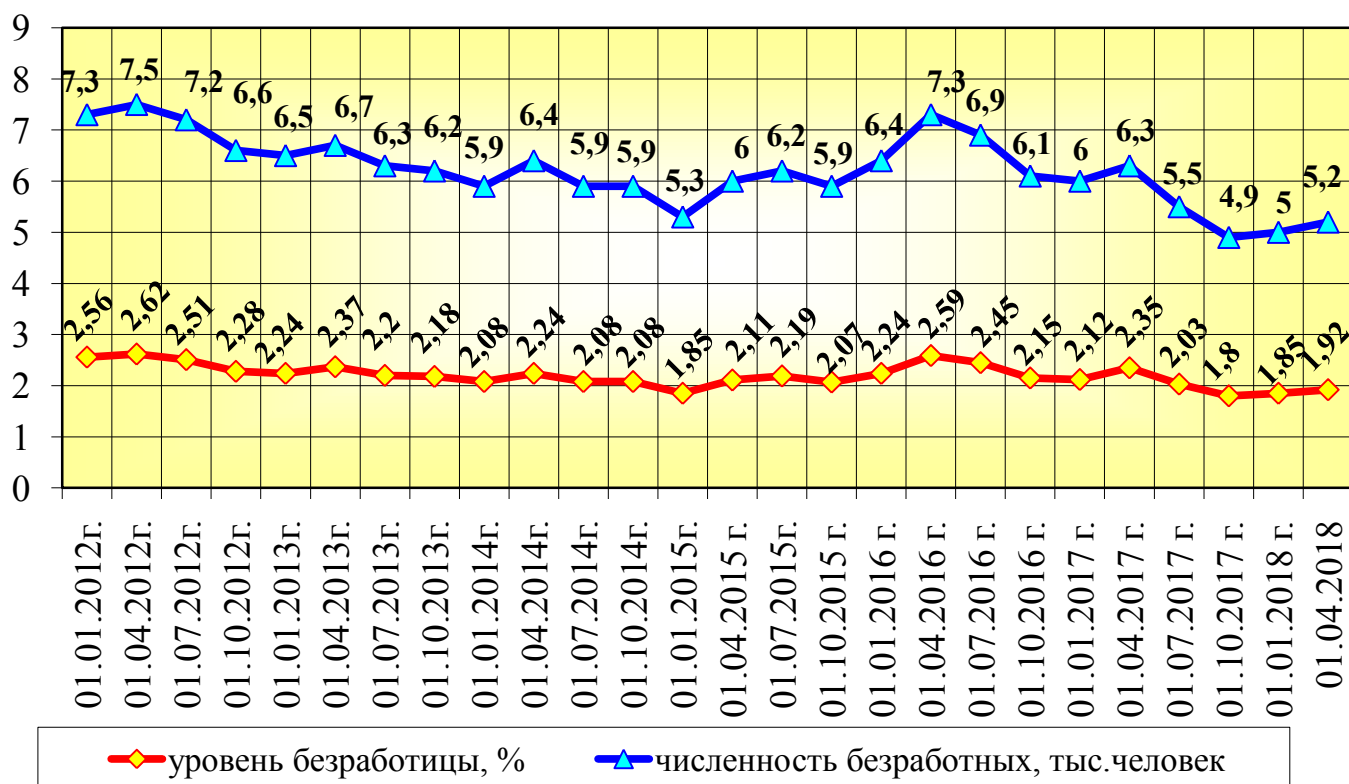

Численность экономически активного населения составляет 271,2 тыс. человек, что соответствует аналогичному периоду 2017 года.

Потребность в работниках, заявленная работодателями в центры занятости - 2435 человек. Наибольшая потребность в городских округах: Серовский – 361 человек, Краснотурьинск – 353 человека, «Город Лесной» – 247 человек, Качканарский – 242 человека, Красноуральск – 211 человек.

Государственные казенные учреждения службы занятости населения Свердловской области выполняют мероприятия по государственной программе Свердловской области «Содействие занятости населения Свердловской области до 2024 года» (Таблица 41), в том числе за 1 квартал 2018 года:

*трудоустройство безработных граждан:* план по округу – 2543 человека, фактически трудоустроено 3468 человек (136,4 процента);

*трудоустройство инвалидов:* план по округу – 65 человек, факт – 103 человека (158,5 процента);

*профессиональное обучение безработных граждан:* план по округу – 254 человека, фактически прошел обучение 401 человек (157,9 процента);

*профессиональная ориентация:* план по округу – 2982 человека, фактически – 3995 человек (134 процента);

*организация ярмарок вакансий и учебных рабочих мест:* план по округу – 15 единиц, фактически – 26 единиц (173,3 процента);

*организация общественных работ:* план по округу – 241 человек, фактически приняло участие – 317 человек (131,5 процента);

*организация временного трудоустройства безработных граждан, испытывающих трудности в поиске работы:* план по округу – 40 человек, фактически принял участие – 61 человек (152,5 процента);

*трудоустройство на временную работу безработных граждан в возрасте от 18 до 20 лет, имеющих среднее профессиональное образование и ищущих работу впервые:* план по округу – 3 человека, фактически приняло участие – 5 человек (166,7 процента);

*содействие безработным гражданам в переезде и безработным гражданам и членам их семей в переселении в другую местность для трудоустройства по направлению органов службы занятости:* план по округу – 9 человек, фактически приняло участие – 18 человек (200 процентов);

*организация профессиональной подготовки, переподготовки и повышения квалификации женщин в период отпуска по уходу за ребенком до достижения им возраста трех лет:* план по округу – 33 человека, фактически приняло участие – 69 человек (209,1 процента).

### **13. Пожарная безопасность**

**Количество пожаров**, состоящих на государственном статистическом учете, составило – 106, что на 13 пожаров или на 14 процентов выше уровня 1 квартала 2017 года (Таблица 42):

1) **снижение** числа пожаров произошло в Серовском городском округе – 19 пожаров (снижение на 7 пожаров);

2) **увеличение** числа пожаров произошло в **8 городских округах:**

- Нижнетуринский – 13 пожаров (увеличение на 2 пожара);
- Краснотурьинск – 11 пожаров (на 1 пожар);
- Сосьвинский – 8 пожаров (на 3 пожара);
- Верхотурский – 8 пожаров (на 4 пожара);
- Качканарский – 8 пожаров (на 4 пожара);
- Красноуральск – 7 пожаров (на 3 пожара);
- Ивдельский – 5 пожаров (на 2 пожара);
- Волчанский – 3 пожара (на 1 пожар);

3) **стабильная** пожарная обстановка в **5 городских округах:**

- Новолялинский – 9 пожаров;
- Североуральский – 7 пожаров;
- Карпинск – 6 пожаров;
- Гаринский – 2 пожара;
- Пелым – пожаров нет.

### Причины возникновения пожаров

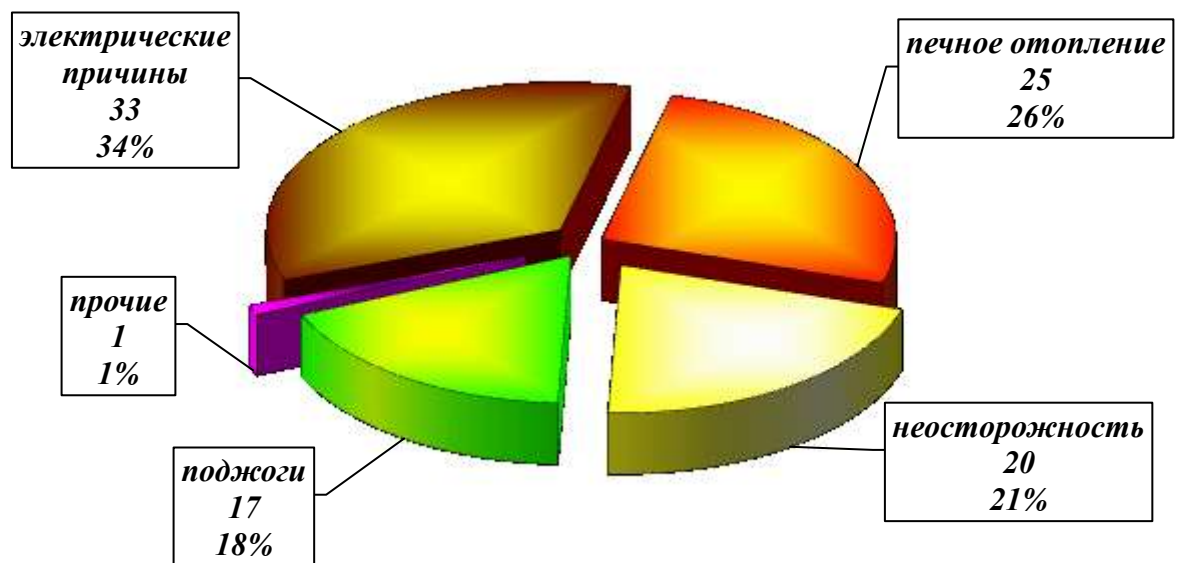

**Основные причины** возникновения пожаров (Таблица 43):

- электрические причины – 33 пожара (35 процентов всех случаев);
- нарушение правил эксплуатации печного отопления – 25 пожаров (26 процентов всех случаев);
- неосторожное обращение с огнем – 20 пожаров (20 процентов всех случаев);
- поджоги - 17 пожаров (18 процентов всех случаев);
- прочие причины – 1 пожар (1 процент всех случаев).

*Увеличилось* количество пожаров, вызванных:

- поджогами – 142 процента;
- электрическими причинами – 127 процентов;
- неосторожным обращением с огнем – 111 процентов;
- нарушениями при эксплуатации печного отопления – 109 процентов.

В результате пожаров **погибло 8 человек** в 6 городских округах (за 1 квартал 2017 года – 6 человек), из них 4 человека (50 процентов) по вине людей в состоянии алкогольного опьянения:

- Нижнетуринский и Красноуральск – по 2 человека;
- Краснотурьинск, Серовский, Сосьвинский и Верхотурский – по 1 человеку.

**В 8 городских округах:** Пелым, Ивдельский, Североуральский, Волчанский, Карпинск, Гаринский, Новолялинский и Качканарский гибели людей в результате пожаров не зарегистрировано.

В 1 квартале 2018 года, как и в 1 квартале прошлого года, гибели детей в результате пожаров не зарегистрировано.



**Травмы** получили **8 человек** в 6 городских округах, что на 4 человека меньше, чем за соответствующий период 2017 года.

Сумма причиненного пожарами **ущерба** составила **8028,4 тыс. рублей**, что составляет 155 процентов от суммы за 1 квартал 2017 года, в том числе:

- Новолялинский – 3393,4 тыс.рублей (409 процентов);
- Нижнетуринский – 2345 тыс. рублей (191 процент);
- Качканарский – 1600 тыс.рублей (195 процентов);
- Серовский – 330 тыс.рублей (137 процентов);
- Североуральский – 190 тыс.рублей (28 процентов);
- Ивдельский – 120 тыс.рублей (171 процент);
- Верхотурский – 50 тыс.рублей (4 процента);
- Пелым, Волчанский, Карпинск, Краснотурьинск, Сосьвинский, Гаринский, и Красноуральск – 0 рублей.

В пересчете **на каждые 10 000 населения округа** произошло **2,54** пожаров (за 1 квартал 2017 года – 1,66 пожаров, 175 процентов, (Таблица 44):

- Сосьвинский – 5,77 (160 процентов);
- Нижнетуринский – 5,08 (118 процентов);
- Верхотурский – 5,02 (200 процентов);
- Гаринский – 5,01 (100 процентов);
- Новолялинский – 4,18 (150 процентов);
- Волчанский – 3,35 (150 процентов);
- Красноуральск – 2,98 (175 процентов);
- Ивдельский – 2,30 (167 процентов);
- Карпинск – 2,05 (120 процентов);
- Качканарский – 1,94 (200 процентов);
- Серовский – 1,80 (73 процента);
- Краснотурьинск – 1,77 (110 процентов);
- Североуральский – 1,72 (100 процентов);
- Пелым – в 1 квартале 2018 года пожары отсутствовали.

В бюджетах городских округов в текущем году предусмотрены средства на мероприятия:

1) по обеспечению **гражданской обороны**, предупреждению чрезвычайных ситуаций природного и техногенного характера, обеспечению безопасности людей на водных объектах – **63 225,6** тыс.рублей (Таблица 45), освоено – **10 987,8** тыс.рублей (17,4 процента) в том числе по городским округам:

- Гаринский – 6978 тыс.рублей (20 процентов);
- Пелым – 6823 тыс.рублей (освоено 13 процентов);
- Ивдельский – 6469 тыс.рублей (13 процентов);
- Североуральский – 600 тыс.рублей (освоения нет);

- Волчанский – 5850,2 тыс.рублей (11 процентов);
- Карпинск – 410,6 тыс.рублей (освоения нет);
- Краснотурьинск – 1452 тыс.рублей (4 процента);
- Серовский – 2876 тыс.рублей (20 процентов);
- Сосьвинский – 320,4 тыс.рублей (освоения нет);
- Новолялинский – 7000 тыс.рублей (16 процентов);
- Верхотурский – 6302 тыс.рублей (21 процент);
- Нижнетуринский – 764 тыс.рублей (19 процентов);
- «Город Лесной» - 15680,4 тыс.рублей (25 процентов);
- Качканарский – 872 тыс.рублей (1 процент);
- Красноуральск – 828 тыс.рублей (освоения нет);

2) по обеспечению первичных мер **пожарной безопасности** – **16 461,1** тыс.рублей (Таблица 46), освоено – **756,9** тыс.рублей (4,6 процента), в том числе по городским округам:

- Пелым – 163 тыс.рублей (освоения нет);
- Ивдельский – 550 тыс.рублей (освоено 7,8 процента);
- Североуральский – 700 тыс.рублей (освоения нет);
- Волчанский – 100 тыс.рублей (4,8 процента);
- Карпинск – 165,8 тыс.рублей (освоения нет);
- Краснотурьинск – 192 тыс.рублей (28,1 процента);
- Серовский – 4549,5 тыс.рублей (освоения нет);
- Сосьвинский – 3721 тыс.рублей (освоения нет);
- Гаринский – 230 тыс. рублей (1,7 процента);
- Новолялинский – 987 тыс.рублей (34,3 процента);
- Верхотурский – 764,3 тыс.рублей (освоения нет);
- Нижнетуринский – 854 тыс.рублей (31,7 процента);
- «Город Лесной» – 707 тыс.рублей (освоения нет);
- Качканарский – 1743,3 тыс.рублей (2,4 процента);
- Красноуральск – 1034,2 тыс.рублей (освоения нет).

3) по организации безаварийного **пропуска весеннего половодья** – **9092,8** тыс. рублей (Таблица 47), освоено – **6,3** тыс. рублей (0,07 процента) в том числе по городским округам:

- Сосьвинский – 7982 тыс. рублей (освоения нет);
- Верхотурский – 438 тыс. рублей (освоения нет);
- Серовский – 233 тыс. рублей (освоения нет);
- Качканарский – 194 тыс. рублей (освоения нет);
- Новолялинский – 90 тыс. рублей (освоено 7 процентов);
- Карпинск – 65 тыс. рублей (освоения нет);
- Красноуральск – 41 тыс. рублей (освоения нет);
- Нижнетуринский – 25 тыс. рублей (освоения нет);
- «Город Лесной» – 25 тыс. рублей (освоения нет).

В 6 городских округах: Пелым, Ивдельский, Североуральский, Волчанский, Краснотурьинск и Гаринский средства на мероприятия

по организации безаварийного пропуска весеннего половодья в 2018 году не запланированы.

#### ***14. Экология***

В сфере охраны окружающей среды в настоящее время действуют программы и планы мероприятий:

- Пелым – муниципальная программа «Развитие жилищно-коммунального хозяйства, обеспечение сохранности автомобильных дорог, повышение энергетической эффективности и охрана окружающей среды в городском округе Пелым на 2015-2021 годы» (постановление Администрации городского округа Пелым от 09.12.2014 № 435);

- Ивдельский – муниципальная программа «Экологическая безопасность Ивдельского городского округа на 2015-2020 годы» (постановление Администрации Ивдельского городского округа от 21.10.2014 № 1144);

- Североуральский – муниципальная программа «Развитие жилищно-коммунального хозяйства и транспортного обслуживания населения, повышение энергетической эффективности и охрана окружающей среды» на 2014-2020 годы (постановление Администрации Североуральского городского округа от 07.11.2013 № 1581);

- Волчанский – муниципальная программа «Обеспечение рационального и безопасного природопользования на территории Волчанского городского округа на 2014 - 2020 годы» (постановление Главы Волчанского городского округа от 20.12.2013 № 1038);

- Карпинск – муниципальная программа «Комплексное благоустройство территории городского округа Карпинск на 2016-2020 годы» (постановление Администрации городского округа Карпинск от 29.02.2016 № 279);

- Серовский – «Комплексный план природоохранных мероприятий по Серовскому городскому округу на 2016-2018 годы» (постановление Администрации Серовского городского округа от 21.10.2016 № 1809);

- Сосьвинский – муниципальная программа «Развитие жилищно-коммунального хозяйства, транспортной инфраструктуры и повышение энергетической эффективности в Сосьвинском городском округе до 2020 года» (в редакции постановления администрации городского округа от 17.01.2014 № 4);

- Гаринский – муниципальная программа «Комплексное развитие систем коммунальной инфраструктуры Гаринского городского округа на 2015-2019 годы и на перспективу до 2025 года» (постановление Главы Гаринского городского округа от 26.05.2017 № 208);

- Новолялинский – муниципальная программа «Комплексное развитие системы жилищно-коммунального хозяйства и повышение энергетической эффективности Новолялинского городского округа до 2020 года» (постановление Главы городского округа от 21.07.2014 № 818);

- Верхотурский – муниципальная программа «Экология и природные

ресурсы городского округа Верхотурский до 2020 года» (постановление Администрации городского округа Верхотурский от 01.11.2013 № 961);

– Нижнетуринский – муниципальная программа «Обеспечение рационального и безопасного природопользования на территории Нижнетуринского городского округа до 2020 года» (постановление Главы Нижнетуринского городского округа от 24.11.2014 № 1620);

– «Город Лесной» – муниципальная программа «Развитие жилищно-коммунального хозяйства и повышение энергетической эффективности в городском округе «Город Лесной» до 2018 года» (постановление Администрации городского округа от 30.10.2014 № 2166);

– Качканарский – муниципальная программа «Развитие жилищно-коммунального хозяйства и повышение энергетической эффективности, благоустройства территории Качканарского городского округа на 2015-2020 годы» (постановление Администрации Качканарского городского округа от 22.01.2015 № 41);

– Красноуральск – муниципальная программа «Экология и природные ресурсы городского округа Красноуральск на 2015 - 2020 годы» (постановление Администрации городского округа Красноуральск от 30.09.2014 № 1601).

В городском округе Краснотурьинск муниципальная программа в сфере охраны окружающей среды отсутствует.

Во всех городских округах разработаны генеральные **схемы санитарной очистки и уборки территорий** населенных пунктов, которые утверждены муниципальными правовыми актами:

- Пелым - от 02.11.2008 № 226;
- Ивдельский - от 06.04.2009;
- Североуральский - от 04.08.2011 № 1034;
- Волчанский - от 17.02.2011 № 21;
- Карпинск – от 20.01.2016 № 37;
- Краснотурьинск - от 20.06.2011 № 829;
- Серовский - от 12.02.2014 № 125;
- Сосьвинский – от 16.04.2015 № 379;
- Гаринский - от 29.04.2015 № 176;
- Новолялинский - от 20.11.2013 № 1394;
- Верхотурский – от 15.04.2015 № 403;
- Нижнетуринский - от 18.01.2012 № 16;
- «Город Лесной» - от 06.07.2011 № 574;
- Качканарский - от 15.08.2007 № 896;
- Красноуральск - от 21.12.2009 № 426.

В 1 квартале 2018 года на реализацию **мероприятий по санитарной очистке и благоустройству территории** в городских округах предусмотрено финансирование из средств местного бюджета в сумме

**301 409** тыс. рублей, освоено **61 275** тыс. рублей (20,3 процента от плана) (Таблица 48), в том числе:

1) **на санитарную очистку территории** запланировано финансирование в сумме **12 783** тыс. рублей, освоено – **1010** тыс. рублей (7,9 процента от плана), в том числе в 13 городских округах:

– Краснотурьинск - 3333 тыс. рублей (освоения нет);  
– «Город Лесной» - 2313 тыс. рублей (освоено 18,1 процента от плана);

- Североуральский – 1470 тыс. рублей (освоения нет);
- Серовский – 1235 тыс. рублей (11,4 процента);
- Гаринский – 1000 тыс. рублей (18,3 процента);
- Верхотурский – 956 тыс. рублей (16,8 процента);
- Сосьвинский – 856 тыс. рублей (0,9 процента);
- Карпинск – 729 тыс. рублей (13,7 процента);
- Волчанский – 300 тыс. рублей (освоения нет);
- Пелым – 200 тыс. рублей (освоения нет);
- Новолялинский – 200 тыс. рублей (освоения нет);
- Ивдельский – 150 тыс. рублей (освоения нет);
- Качканарский – 42 тыс. рублей (освоения нет).

В городских округах: Нижнетуринский и Красноуральск финансирование мероприятий по санитарной очистке осуществляется совместно с финансированием мероприятий по благоустройству территорий.

2) **на благоустройство территории** запланировано финансирование в сумме **288 626** тыс. рублей, освоено – **60 265** тыс. рублей (20,9 процентов от плана), в том числе во всех городских округах:

- Карпинск – 56738 тыс. рублей (освоено 9,3 процента от плана);
- Серовский – 41861 тыс. рублей (18,4 процента от плана);
- Нижнетуринский – 28635 тыс. рублей (25 процентов);
- Североуральский – 28624 тыс. рублей (45,2 процента);
- «Город Лесной» - 24662 тыс. рублей (21,8 процента);
- Качканарский – 24390 тыс. рублей (12,9 процента);
- Краснотурьинск – 16710 тыс. рублей (41,4 процента);
- Красноуральск - 15580 тыс. рублей (12,8 процента);
- Новолялинский – 15120 тыс. рублей (30,7 процента);
- Ивдельский – 14105 тыс. рублей (14,8 процента);
- Сосьвинский – 7238 тыс. рублей (13,5 процента);
- Волчанский – 7016 тыс. рублей (23,5 процента);
- Верхотурский – 3113 тыс. рублей (3 процента);
- Гаринский - 2470 тыс. рублей (7,4 процента);
- Пелым – 2365 тыс. рублей (5,8 процента).

## 15. Социальные индикаторы качества жизни населения

### 15.1. Демография

Численность постоянного населения составляет **469 536 человек**, что на 3 899 человек меньше по сравнению с аналогичным периодом 2017 года (473 435 человек) – по причинам превышения общей смертности населения над рождаемостью (на 572 человека) и миграции населения (Таблица 49).

Снижение произошло в 13 городских округах, из них наибольшее: Серовский (на 526 человек), Краснотурьинск (на 489 человек), Североуральский (на 481 человека), Нижнетуринский (на 395 человек), Качканарский (на 382 человека), Карпинск (на 394 человека). *Осталась на уровне 2017 года* в городском округе Верхотурский (16 076 человек) и «Город Лесной» (51 035 человек).

- **Городское население – 397 532 человека** (84,7 процента от общей численности), что на 2 936 человек меньше по сравнению аналогичным периодом 2017 года (400 468 человек), в том числе *снижение* произошло в 13 городских округах, из них наибольшее – Краснотурьинск (на 463 человека) и Серовский (на 396 человек). *Осталась на уровне 2017 года* в городских округах: Верхотурский (8651 человек) и «Город Лесной» (49331 человек).

- **Сельское население – 72 004 человека** (15,3 процента), что на 963 человека меньше по сравнению с аналогичным периодом 2017 года (72 967 человек), в том числе: *снижение* – в 13 городских округах, из них наибольшее в городских округах: Североуральский (на 196 человек), Новолялинский (на 158 человек), Сосьвинский (на 145 человек), Серовский (на 130 человек), *Осталась на уровне 2017 года* численность в городских округах Верхотурский (7425 человек) и «Город Лесной» (1704 человека).

**Родилось 1 099 детей**, что на 79 меньше, чем в 1 квартале 2017 года (1 178) (Таблица 50).

Показатель рождаемости (на 1000 человек населения) по округу – 2,3 (в 2017 году – 2,5).

*Наибольший* – в городских округах: Нижнетуринский – 3,1, Карпинск – 2,8, Верхотурский – 2,6.

*Наименьший* – в городских округах: Пелым – 1,3, Сосьвинский – 1,4, Новолялинский – 1,7.

### Рождаемость на 1 000 человек населения

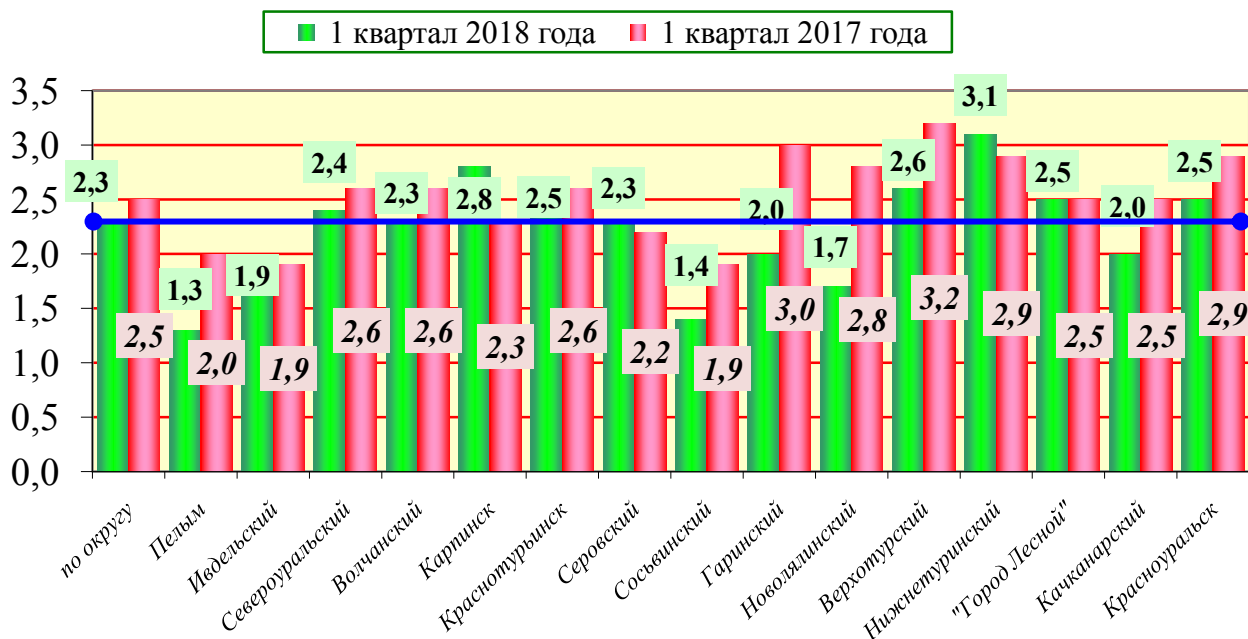

Уменьшилась **общая смертность населения** на 178 человек по сравнению с 2017 годом и составила 1 671 человек (1 квартал 2017 года – 1 849) (Таблица 51).

Показатель смертности (на 1 000 человек населения): по округу – 3,6, ниже уровня 2017 года (3,9).

*Наименьший* – в городских округах: Гаринский – 1,5 и Пелым – 2,1. *Наибольший* – в городских округах: Североуральский – 4,4 и Красноуральск – 4,2.

### Причины общей смертности населения

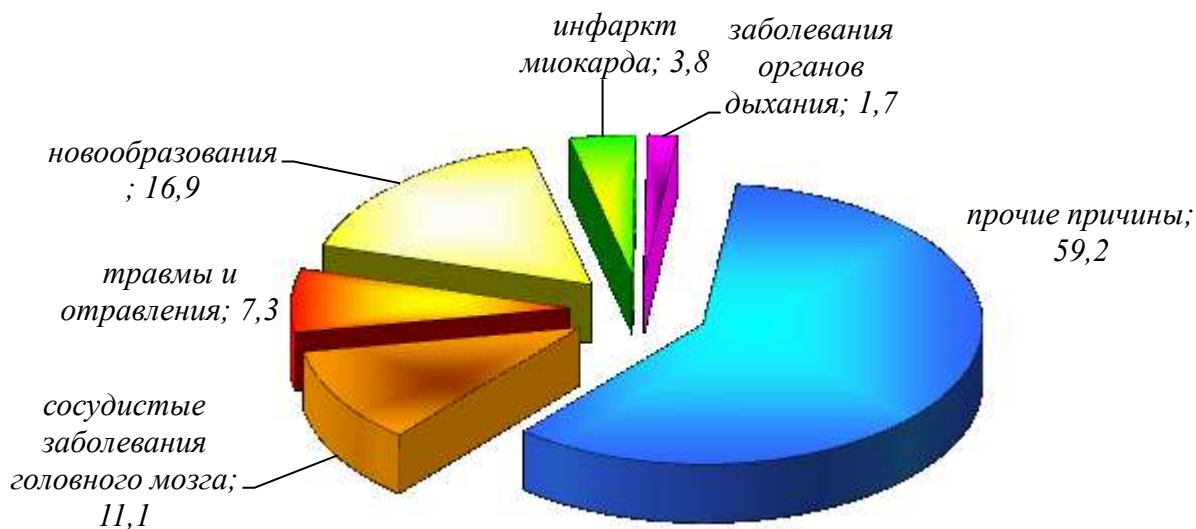

В структуре общей смертности населения занимают:

- 1 место – новообразования – 282 (за 2017 год – 253 случая);
- 2 место – сосудистые заболевания головного мозга – 186 (226);
- 3 место – травмы и отравления – 122 (143);

4 место – инфаркт миокарда – 64 (59).

Снизилась **смертность в трудоспособном возрасте** на 25 человек, умерло 422 человека (Таблица 52).

Показатель по округу (на 1000 человек трудоспособного населения) – 1,6 (за 1 квартал 2017 года – 1,7).

*Наименьший* – в городских округах Гаринский (0), Пелым (1,0) и «Город Лесной» – 0,8. *Наибольший* – в городских округах: Североуральский – 2,5 и Верхотурский – 2,4.

В структуре смертности трудоспособного населения занимают:

1 место – травмы и отравления – 89 случаев (за 2017 год – 109),

2 место – новообразования – 56 (39),

3 место – сосудистые заболевания головного мозга – 27 (24).

**Уменьшилась младенческая смертность** на 7 случаев, умерло 2 младенца (в 1 квартале 2017 года – 9).

Показатель (на 1000 человек родившихся) по округу – 1,8 (снижение на 5,8), из них в городских округах: Верхотурский – 24,4 (1 случай), Красноуральск – 16,9 (1 случай).

В 13 городских округах: Пелым, Ивдельский, Североуральский, Волчанский, Карпинск, Краснотурьинск, Серовский, Сосьвинский, Гаринский, Новолялинский, Нижнетуринский, «Город Лесной», Качканарский младенческая смертность *отсутствует*.

Заклучен **491 брак**, на 100 меньше, чем в 1 квартале 2017 года (591). Показатель на 1000 человек населения по округу – 1,0 (2017 год – 1,2) (Таблица 53).

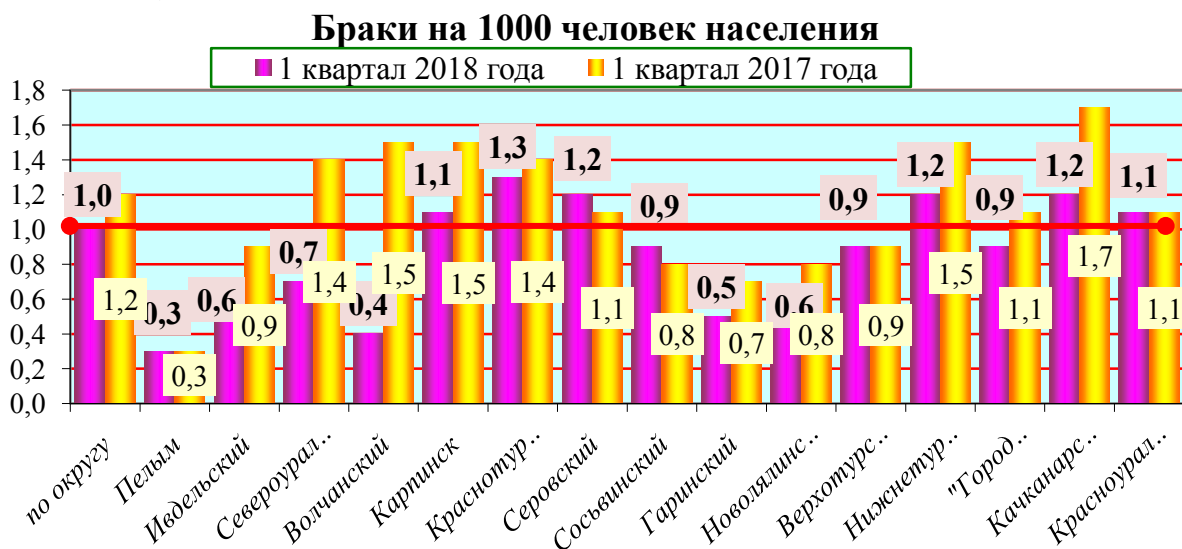

*Наибольший* – в Краснотурьинск (1,3) и городских округах Серовский, Нижнетуринский, Качканарский – 1,2. *Наименьший* – в городских округах Пелым (0,3) и Волчанский (0,4).



**Разводов** – 496, на 15 больше, чем в 1 квартале 2017 года (481). Показатель (на 1000 человек) по округу – 1,0, соответствует уровню 1 квартала 2017 года.

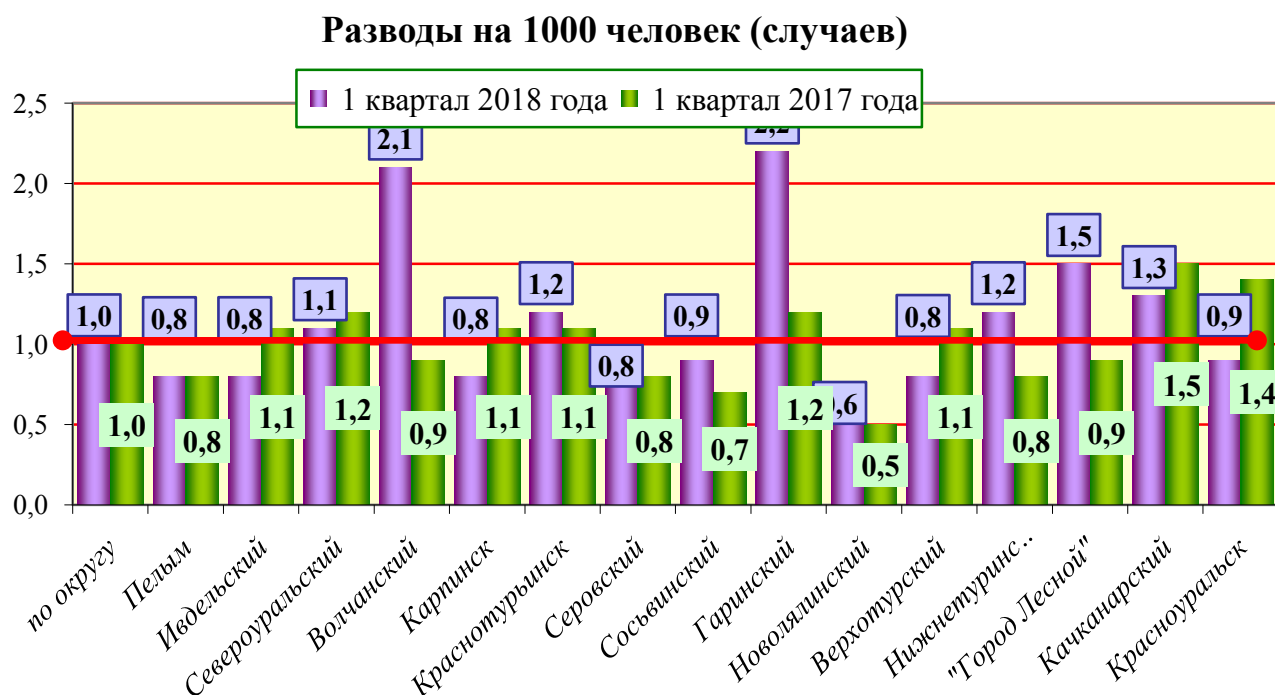

*Наименьший* – в Новолялинском городском округе – 0,6. *Наибольший* – в Гаринском городском округе – 2,2.

### 15.2. Здравоохранение

Действует **25 самостоятельных лечебно-профилактических учреждений** (городские (районные) больничные учреждения; межрайонные специализированные центры, стоматологические поликлиники, станции скорой медицинской помощи).

В сравнении с аналогичным периодом прошлого года численность работников учреждений здравоохранения *уменьшилась* на 281 человека и составила 8 087 человек, из них:

- 1004 врача – снижение на 22 человека (на 01.04.2017 – 1026 человек);

- 4 186 работников среднего медицинского персонала – снижение на 118 человек (4 304 человека) (Таблица 54).

*Увеличилась* численность медицинских кадров:

- *врачей* – в 5 городских округах: Североуральский (на 3), Новолялинский (на 2) и Карпинск, Краснотурьинск, Сосьвинский (на 1);

- *среднего медицинского персонала* – в городском округе «Город Лесной» (на 7).

*Уменьшилась* численность медицинских кадров:

– *врачей* – в 7 городских округах: Нижнетуринский (на 8), «Город Лесной» (на 7), Красноуральск и Качканарский (на 5), Серовский (на 3), Ивдельский и Волчанский (на 1);

– *среднего медицинского персонала* – в 12 городских округах: Серовский (на 19), Качканарский (на 17), Североуральский и Сосьвинский (на 15), Карпинск (на 12), Нижнетуринский (на 11), Краснотурьинск (на 9), Новолялинский (на 8), Волчанский (на 7), Гаринский (на 5), Верхотурский (на 4), Красноуральск (на 3).

*Не изменилась численность врачей* в городских округах Гаринский и Верхотурский; *среднего медицинского персонала* – в Ивдельском городском округе.

Обеспеченность на 10 тысяч жителей составляет:

- *врачами* – 21,4 (снижение на 0,3);
- *средним медицинским персоналом* – 89,2 (снижение на 1,7).

*Наилучшая обеспеченность* (на 10 тысяч населения):

- *врачами* в городских округах: «Город Лесной» – 42,3, Ивдельский – 25,8, Краснотурьинск – 24,0;
- *средним медицинским персоналом* в городских округах: Краснотурьинск – 113,6, «Город Лесной» – 100,1 и Серовский – 97,5.

*Низкая обеспеченность* (на 10 тысяч населения):

- *врачами* в городских округах: Волчанский – 4,5, Гаринский – 5,0;
- *средним медицинским персоналом* в городских округах: Ивдельский – 53,9 и Сосьвинский – 44,9.

### Обеспеченность врачами на 10 000 жителей

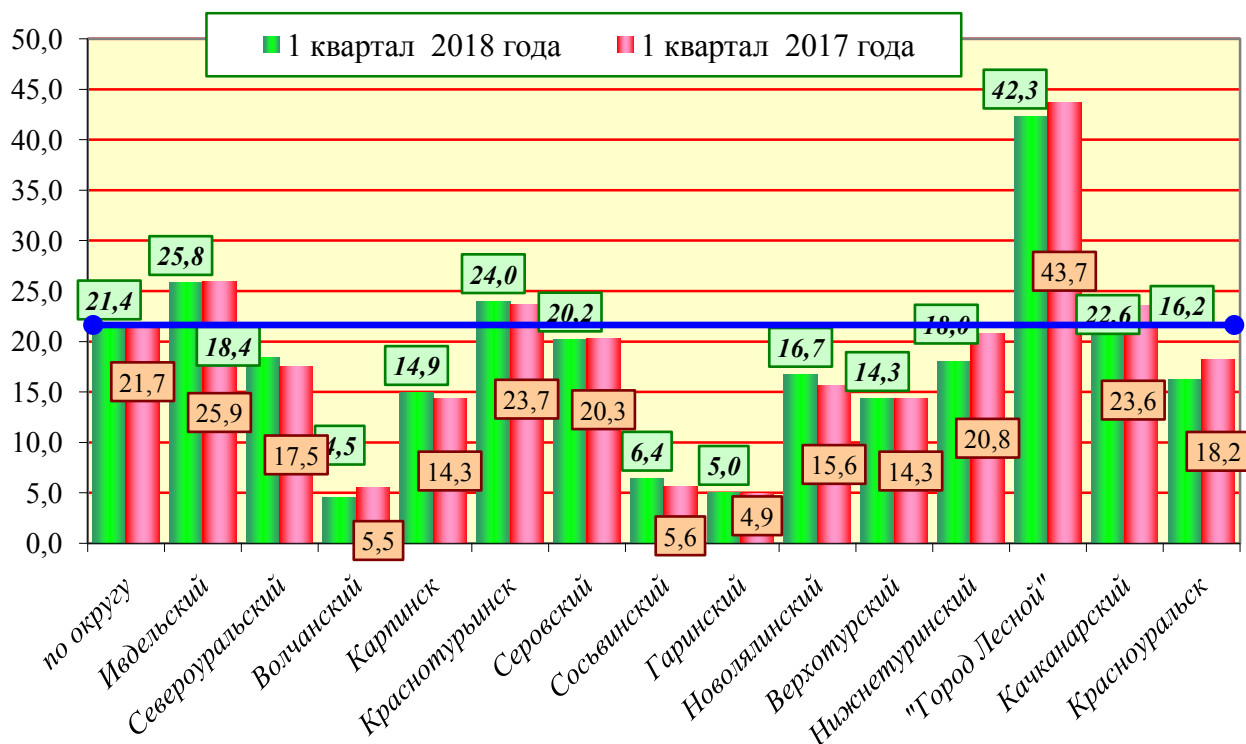

### Обеспеченность средним медицинским персоналом на 10 000 жителей

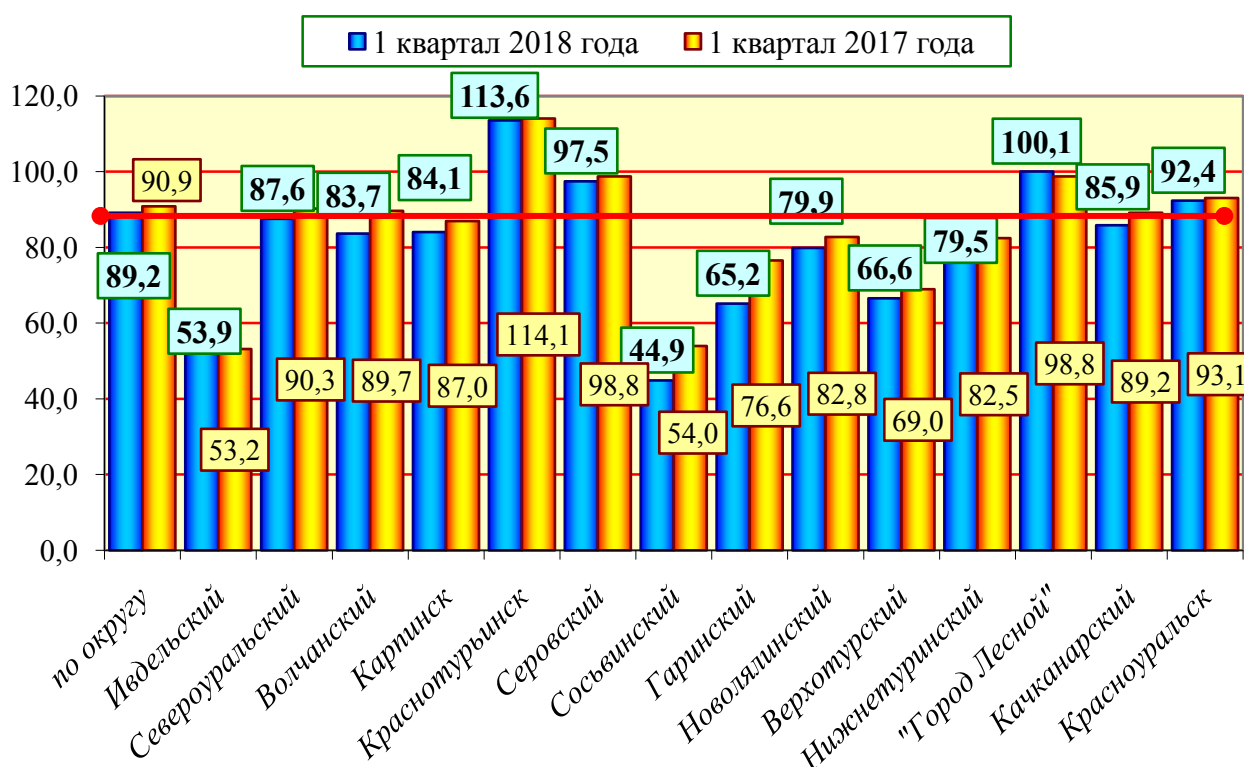

**Фонд начисленной заработной платы** работников учреждений здравоохранения составил 700 986,5 тыс. рублей, что на 78 603,1 тыс. рублей больше, чем в 2017 году (на 01.04.2017 – 622 383,5 тыс. рублей).

**Среднемесячная заработная плата в сфере здравоохранения** на 01.04.2018 составляет 26 649,9 рублей, что на 3410,6 рублей больше, чем в прошлом году (114,7 процента к уровню 2017 года; 23 239,2 рублей).

**Увеличилась средняя заработная плата врачей** – на 7116 рублей и составила 58 402 рубля (113,9 процента).

**Увеличилась средняя заработная плата среднего медицинского персонала** – на 3770 рублей, составила 27 437 рублей (115,9 процента).

Самая высокая средняя заработная плата:

– **врачей** – в городских округах: Краснотурьинск – 66 598 рублей и Серовский – 65 609 рублей;

– **среднего медицинского персонала** в городских округах: «Город Лесной» – 32 794 рубля и Краснотурьинск – 32 184 рубля.

Самая низкая заработная плата:

– **врачей** – в городских округах: Сосьвинский – 45 322 рубля и Гаринский – 41 483 рубля;

– **среднего медицинского персонала** – Сосьвинский – 23 529 рублей и Гаринский – 22 614 рубля.

Выполнение программы государственных гарантий оказания бесплатной медицинской помощи составляет:

– **амбулаторно-поликлиническая помощь** – **2,98 посещений** на 1 жителя, снижение – на 0,97 процента.

Наиболее высокий показатель посещаемости в городских округах Серовский (7,5) и Сосьвинский (7,1); наименьший - в городских округах Ивдельский и Нижнетуринский (1,3).

– **стационарная помощь** – **375,8 койко-дней** на 1 тысячу человек населения – уменьшение на 3,4 процента.

Наиболее высокий показатель в Серовском городском округе – 1587,3; наименьший - в городском округе Пелым (0).

– **стационарзамещающие технологии** – **14,6 пролеченных больных** на 1 тысячу человек населения – увеличение на 1,0 процент.

Наибольший показатель в Серовском городском округе – 61,0; наименьший - в Ивдельском городском округе – 6,7.

– **скорая медицинская помощь** – **78,6 вызовов** на 1 тысячу человек населения, снижение на 14,5 процента.

Наибольший показатель в городских округах: Гаринский – 116,7; наименьший – в городском округе Сосьвинский – 52,4 (Таблица 55).

### ***15.3. Травматизм и гибель несовершеннолетних***

Несовершеннолетние получили **1820 травм**, что на 115 травм больше (на 6,7 процента), чем за первый квартал 2017 года (Таблица 56), из них:

бытовые – 682 (37,5 процента от общего количества травм);

– уличные – 619 (34 процента);

– школьные – 257 (14,1 процента);

– спортивные – 178 (9,8 процентов);

– дорожно-транспортные – 9 (0,5 процента);

– другие – 75 (4,1 процента).

**Погибло 2 детей**, что на 4 ребенка меньше, чем за первый квартал 2017 года (Таблица 57), в 2 городских округах:

– «Город Лесной» – падение с крыши 9-этажного дома;

– Красноуральск – механическая асфиксия от закрытия наружных отверстий рта и носа мягким предметом.

### ***15.4. Доступность и качество образования***

В округе **39 928 детей** в возрасте от 0 до 7 лет (8,4 процента от общего числа жителей), что на 616 детей меньше, чем на 01.04.2017 (Таблица 58), из них проживают:

- **в городе** – 34 442 человека;

- **в селе** – 5 486 человек.

Из общего количества детей в возрасте от 0 до 7 лет, детей в возрасте:

- **от 0 до 3 лет** – 16 000 человек;

- **от 3 до 7 лет** – 23 928 человек.

Учреждений дошкольного образования – **145**, уменьшение на 3 учреждения (по состоянию на 01 января 2018 год (148)) (Таблица 59):

*в городском округе «Город Лесной»* – реорганизация путем присоединения:

- МБДОУ № 5 «Белочка» и МБДОУ № 14 «Солнышко» к МБОУ СОШ № 8;
- МБДОУ № 10 «Буратино» к МБОУ СОШ № 67.

Количество мест в детских садах с начала 2018 года не изменилось и составляет **29 952 места**.

*Посещают детские сады – 28 827 детей* (71,1 процента от общей численности детей в возрасте от 0 года до 7 лет), что на 107 детей больше, чем на 01 января 2018 года.

Потребность в местах в дошкольных образовательных учреждениях существует для 5 306 детей (Таблица 60), в том числе в возрасте:

- от 0 до 1 года – для 1 714 детей;
- от 1 до 2 лет – для 2 673 детей;
- от 2 до 3 лет – для 896 детей;
- от 3 до 7 лет – для 23 ребенка в городских округах: Ивдельский (для 18 детей), Волчанский (3) и Красноуральск (2).

Обеспеченность местами в дошкольных образовательных учреждениях Северного управленческого округа – 93 процента от общего количества нуждающихся.

В настоящее время осуществляется комплектование детьми дошкольных образовательных учреждений.

Размер средней стоимости содержания 1 ребёнка в дошкольных образовательных учреждениях Северного управленческого округа составляет 7 7376 рублей.

*наименьший* – в городском округе Верхотурский – 1 554 рубля;

*наибольший* – в городских округах: Нижнетуринский – 12 645 рублей и Качканарский – 12 328 рублей.

Родительская плата составляет 1 250 – 3 000 рублей в месяц:

*наименьшая* – в Новолялинском городском округе – 1 250 рублей;

*наибольшая* – Ивдельский – 3 000 рублей.

*Работают 130 общеобразовательных учреждений:* муниципальных – **119**, областных – **11**, что соответствует количеству учреждений 01 января 2018 года (Таблица 61).

В 13 городских округах: Пелым, Ивдельский, Североуральский, Карпинск, Краснотурьинск, Серовский, Сосьвинский, Гаринский, Новолялинский, Верхотурский, Нижнетуринский, «Город Лесной» и

Качканарский функционирует **47** муниципальных общеобразовательных учреждений, находящихся в сельской местности (**36 процентов** от общего количества муниципальных школ в городских округах Северного управленческого округа).

Нет сельских школ на территории 2 городских округов: Волчанский и Красноуральск.

Количество учащихся в школах в 2017-2018 учебном году составляет **51 012 человек**.

Образовательное учреждение по неуважительной причине не посещают **12 детей** в возрасте до 15 лет из городских округов: Краснотурьинск – 5 детей, Карпинск – 3 ребенка, Новолялинский – 2 ребенка, Верхотурский и Нижнетуринский – по 1 ребенку. Основные причины: отсутствие контроля со стороны родителей, неисполнение родительских обязанностей и смена места жительства (Таблица 62).

Не имеют основного общего образования **23 ребенка** старше 15 лет в городских округах: Ивдельский, Волчанский, Верхотурский и Сосьвинский – по 1 ребенку, Североуральский, Карпинск, Серовский и Красноуральск – по 2 ребенка, «Город Лесной» – 3 ребенка, Краснотурьинск и Качканарский по 4 ребенка.

В учреждениях школьного и дошкольного образования работает **14 070 сотрудников** – на 35 человек меньше, чем в на 01.04.2017 (Таблица 63).

В *школах* работает **6 364 сотрудника**, что на 33 человека больше, чем на 01.04.2017. Из них – 3 209 учителей (на 01.04.2017 работало 3 197).

В *детских садах* – **7 706 сотрудников** – на 68 человек меньше, чем на 01.04.2017. Из них – 2 538 воспитателей (на 01.04.2017 работало 2 565).

#### **Среднемесячная заработная плата** (Таблица 64):

***Фонд начисленной заработной платы*** работников учреждений образования составляет 1 097 733,1 тыс. рублей, что на 94 019,2 тыс. рублей больше, чем за 2017 год (на 01.04.2017 – 1 003 703,9 тыс. рублей).

***Увеличилась среднемесячная заработная плата в сфере образования*** на 1 889 рублей (на 8,4 %) и составляет 24 310 рублей (по состоянию на 01.04.2017 – 22 421 рубль), в том числе:

- ***всего персонала в школах*** – с 26 365 до 27 878 рублей (на 5,7 %);
- ***учителей*** – с 31 858 до 33 253 рублей (на 4,4 %);
- ***всего персонала в детских садах*** – с 19 062 до 21 331 рубля (на 11,9 %);
- ***воспитателей*** – с 28 082 до 29 023 рублей (на 3,4 %).

#### **Самая высокая заработная плата:**

- **всего персонала в школах** в городских округах: «Город Лесной» – 35 097 рублей и Карпинск – 30 092 рубля;
- **учителей** в городских округах: «Город Лесной» – 43 594 рубля и Карпинск – 35 498 рублей;
- **всего персонала в детских садах** в городских округах: Гаринский – 28 832 рубля и «Город Лесной» – 24 470 рублей;
- **воспитателей** в городских округах: «Город Лесной» – 32 317 рублей и Карпинск – 30 118 рублей.

Самая низкая заработная плата:

- **всего персонала в школах** в городских округах: Волчанский – 24 416 рублей и Гаринский – 23 194 рубля;
- **учителей** в Сосьвинском городском округе – 27 249 рублей;
- **всего персонала в детских садах** в городском округе Верхотурский – 17 887 рублей;
- **воспитателей** в городских округах: Ивдельский – 27 074 рубля и Гаринский – 27 415 рублей.

#### **15.4.1. Организация горячего питания учащихся**

В общеобразовательных школах обеспечено регулярным питанием **47 187 учеников (97,2 процента)**.

Получают горячее питание **46 251 ученик – 95,3 процента** от всех питающихся школьников (Таблица 65).

**Бесплатным горячим питанием** охвачено **31 125 учащихся:**

- начальные классы – 21 348 человек (100 процентов);
- 5-11 классы – 9 777 человека, нуждающихся в особой заботе государства, из них:
  - 98 – дети-сироты;
  - 748 – дети, оставшиеся без попечения родителей;
  - 429 – дети-инвалиды;
  - 4 076 – несовершеннолетние из малообеспеченных семей;
  - 3 733 – дети из многодетных семей;
  - 423 – учащиеся коррекционных классов;
  - 270 – учащиеся с ограниченными возможностями здоровья.

#### **15.5. Социальная защита населения**

**Функционирует** 28 государственных учреждений социального обслуживания населения:

- 13 комплексных центров социального обслуживания населения в городских округах: Ивдельский, Североуральский, Волчанский, Карпинск, Краснотурьинск, Серовский, Новолялинский, Гаринский, Верхотурский, Нижнетуринский, Качканарский, «Город Лесной» и Красноуральск в которых обслуживаются 47 048 человек;

– 6 социально-реабилитационных центра для несовершеннолетних в городских округах: Североуральский, Карпинск, Новолялинский, Верхотурский, Нижнетуринский, «Город Лесной» – обслуживают 6 103 подростка;

– 3 учреждения социальной помощи семье и детям в городских округах: Серовский, Нижнетуринский и Качканарский – 2 566 мест для временного проживания;

– 1 дом-интернат для престарелых и инвалидов в Серовском городском округе на 75 мест;

– 2 детских дома-интерната для умственно отсталых детей; количество мест в городских округах: Карпинск и «Город Лесной» – 356 мест, проживают 325 детей;

– 2 психоневрологических интерната в городских округах: Североуральский и Краснотурьинск – 725 мест, проживают 726 человек;

– 1 центр социального обслуживания ветеранов боевых действий и членов их семей в Серовском городском округе – обслуживается 1060 человек, проведено 1630 консультаций.

**Меры социальной поддержки получили 98 816 человек** (20,9 процента от общей численности населения управленческого округа), что на 1 996 человек меньше, чем по состоянию на 01 апреля 2017 года (100 812 человек): федеральный регистр – 42 833 человек, областной регистр – 55 983 человек (Таблица 66).

Социальную поддержку получили:

– участники Великой Отечественной войны – 47 человек (в 1 квартале 2017 года – 53 человека);

– инвалиды Великой Отечественной войны – 111 человек (146 человек);

– жители блокадного Ленинграда – 19 человек (21 человек);

– труженики тыла – 3 456 человек (4 010 человек);

– бывшие несовершеннолетние узники концлагерей – 74 человека (82 человека);

– члены семей, погибших (умерших) инвалидов и участников Великой Отечественной войны – 856 человек (1 087 человек);

– ветераны боевых действий – военнослужащие, сотрудники ОВД, ставшие инвалидами вследствие ранения при исполнении обязанностей военной службы, в том числе участники боевых действий в Афганистане и на территории других государств – 4 374 человека, в том числе 182 – инвалиды (в 2017 году – 4 340 человека, в том числе 147 – инвалиды);

– члены семей, погибших (пропавших без вести) военнослужащих при исполнении воинского долга – 340 человек (322 человека);

– ветераны военной службы – 322 человека (290 человек);

– ветераны труда – 50 762 человека (53 157 человек);

– реабилитированные и пострадавшие от политических репрессий – 4 395 человек (4 776 человек);



– граждане, подвергшиеся радиационному воздействию вследствие Чернобыльской катастрофы и приравненные к ним – 430 человек (447 человек);

– инвалиды по общему заболеванию – 34 646 человек, в том числе: дети-инвалиды – 2 464 (в 2017 году – 34 797 человек, в том числе дети-инвалиды – 2 457 человек);

– многодетные семьи – 5 929, в них – 19 797 детей (5 347 семей, в них 17 762 ребенка);

– малообеспеченные семьи – 10 316, в них – 21 074 ребенка (11 632 семьи, в них 22 688 детей);

– семьи одиноких матерей – 4 303, воспитывающие 5 239 детей (4 011 семей, воспитывающих 4 566 детей) (Таблица 67).

**На учёте в органах опеки и попечительства состоит 2 914 несовершеннолетних** (Таблица 68), что на **81 человека меньше**, чем в 2017 году (2 995 человек), из них:

– **детей-сирот – 715**, на 59 человек больше, чем в 2017 году (656 детей);

– **детей, оставшихся без попечения родителей – 2 199**, на 140 человек меньше (2 339 детей).

За 1 квартал 2018 года **выявлено – 57 детей-сирот и детей, оставшихся без попечения родителей**, что на 10 человек меньше, чем в 2017 году (67), из них:

– **детей-сирот – 14**, на 3 детей меньше (17 детей);

– **детей, оставшихся без попечения родителей – 43**, на 7 детей меньше (50 детей).

**Устроено 72 ребенка**, что на 15 детей больше, чем в 1 квартале 2017 года (57 детей), из них:

**усыновлено 12 детей** российскими гражданами (за 1 квартал 2017 года усыновлен 1 ребенок российскими гражданами в Серовском городском округе).

**передано:**

- в учреждения государственного воспитания – 18 детей (за 2017 год – 8 детей);

- в приёмную семью – 25 детей (23 ребенка);

- под опеку – 17 детей (22 ребенка);

**1 283 приёмные семьи** воспитывают **1 805 детей**, из них в 1 квартале 2018 года **создано 26 семей** (Таблица 69).

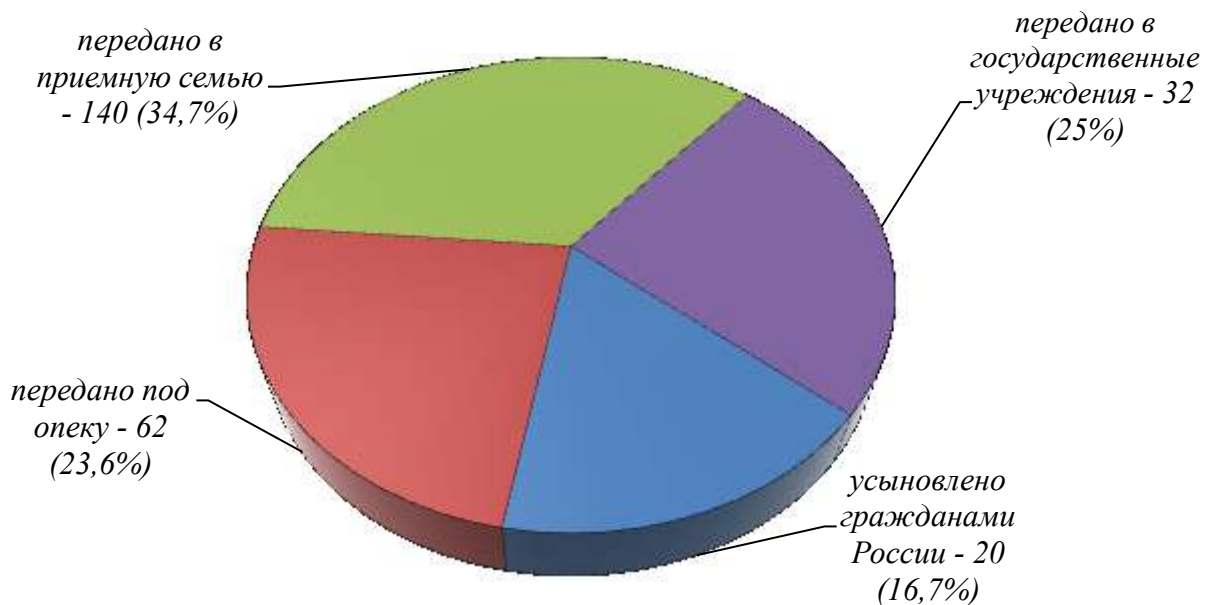

В 1 квартале 2018 года за счёт средств Фонда социального страхования льготные путевки в санатории и профилактории инвалидам и участникам Великой Отечественной войны, ветеранам боевых действий, членам семей погибших, участникам ликвидации аварии на ЧАЭС, инвалидам и детям-инвалидам не выделялись.

Для лиц с ограниченными возможностями здоровья в 1 квартале 2018 года выдано **153 389 средств ухода, реабилитации и адаптации**, в том числе: 116 149 памперсов и комплектов абсорбирующего белья, 36 525 спецсредства при нарушении функции выделения, 226 протезов, эндопротезов и ортезов (аппараты нижних конечностей, бандажей, корсетов, туторов), 289 предоставленных услуг по сурдопереводу, 116 пар сложной ортопедической обуви, 47 костылей, опор и поручней и др.

### 15.6. Культура

Действуют **29 учреждений дополнительного образования** в сфере культуры.

Обучается 7 487 детей, что на 156 меньше, чем в 2016 году и составляет 14,8 процента от общего числа детей школьного возраста (Таблица 70):

- 15 школ искусств** – 4005 человек;
- 7 музыкальных школ** – 1907 детей;
- 5 художественных школ** - 1 088 детей;
- 2 хореографические школы** – 487 детей.

Готовит специалистов в области культуры 1 государственное образовательное учреждение среднего профессионального образования «Краснотурьинский колледж искусств» - 300 студентов на двух отделениях: музыкальном, художественном и социально-культурной деятельности.

Библиотечное обслуживание населения Северного управленческого округа осуществляется на базе 121 муниципальной библиотеки: городских – 53, сельских – 68 (Таблица 71).

Полноценное и качественное обслуживание населения предполагает наличие в фондах библиотек достаточного количества современной периодики и книжной продукции.

Книжный фонд муниципальных библиотек составляет – 1 980 020 книг, в том числе в 1 квартале 2018 года проведено обновление и комплектование библиотечных фондов книгами и книгоиздательской продукцией в количестве 2044 экземпляров.

Все библиотеки территориально доступны для населения.

В 1 квартале 2018 года услугами библиотек воспользовались 75 328 человек, при этом книговыдача составила 880 тыс. книг.

В обслуживании пользователей сотрудники библиотек активно используют компьютерные технологии.

Библиотеки оснащены 441 компьютерами, из них подключены к сети Интернет – 385.

Подключены к сети Интернет все имеющиеся в библиотеках компьютеры (100 процентов) в 5 городских округах: Ивдельский (18), Карпинск (19), Серовский (51), Новолялинский (22) и Качканарский (17).

В 10 городских округах продолжается работа по подключению компьютеров в библиотеках к сети Интернет.

Все категории читателей библиотек могут воспользоваться услугами посредством новых технологий. На базах библиотек имеются автоматизированные рабочие места для читателей, успешно функционируют «Центры общественного доступа» для населения, обеспечивающие доступность жителей к правовой, деловой и социально значимой информации, ресурсам Интернет, portalу Госуслуг.

В целях автоматизации библиотечных процессов – комплектования библиотечных фондов, создания электронных библиографических записей (электронного каталога) - используется автоматизированная библиотечная информационная система (АБИС) «ИРБИС» с автоматизированными рабочими местами читателя.

Рабочие места сотрудников и автоматизированные места для читателей оснащены принтерами и сканерами.

Проводятся массовые мероприятия для демонстрации электронных информационных продуктов: презентаций, указателей, дайджестов и т.д., которые создаются сотрудниками библиотек при использовании новых технологий в электронной библиографии.

Действуют библиотечные сайты, занимающие важное место в информировании населения. Сайты содержат полную и доступную для пользователей информацию о библиотечных услугах, ресурсной базе муниципальных библиотек, анонсы мероприятий. Через ссылки,

размещенные на сайтах, можно получить доступ к информационным ресурсам областных библиотек.

Муниципальные библиотеки посредством как традиционного доступа, так и с использованием IT-технологий, обеспечивают бесплатный и свободный доступ к библиотечным фондам и справочно-поисковому аппарату; ориентируются в обслуживании на все социальные группы; предлагая разнообразный спектр услуг; гарантируют высокий уровень проводимых культурно-досуговых мероприятий.

Основные направления творческой деятельности библиотек - это образовательные, информационные и культурно-просветительные мероприятия по гражданско-патриотическому воспитанию, краеведению, продвижению чтения, организации детского и подросткового отдыха в летний период.

Определены формы работы – литературные вечера, встречи, конференции, лекции, показ электронных презентаций и слайд-фильмов, проведение фестивалей, конкурсов и иных культурных акций. Работают читательские любительские клубы и объединения по интересам; осуществляется выставочная и издательская деятельность.

В городских округах действует 14 музеев; 2 выставочных зала и 1 музейно – выставочный комплекс.

Работают два профессиональных театра в городских округах: Серовский и Краснотурьинск:

*МБУ «Серовский театр драмы им. А.П. Чехова»* - 3 премьеры, 102 спектакля, 11,8 тыс. зрителей (в 2017 году – 3 премьеры, 102 спектакля, 11,9 тыс. зрителей);

*МАУК «Краснотурьинский театр кукол»* - 133 спектакля, 8,9 тыс. зрителей (в 2017 году – 127 спектаклей, 8,9 тыс. зрителей).

В учреждениях культуры работает 1 611 человек, в том числе:

– **сотрудников клубных учреждений** – 1 068 человек (снижение на 16 человек), обеспеченность на 10 тыс. населения составляет – 22,7 (в 2017 году – 22,9);

– **педагогов учреждений дополнительного образования** – 543 человека (снижение на 3 человека), обеспеченность – 11,6 (11,5).

*Наибольшая обеспеченность на 10 тысяч населения:*

– **сотрудниками клубных учреждений** в городских округах: Гаринский – 77,8, Сосьвинский – 49,1;

– **педагогами учреждений дополнительного образования** в городских округах: Волчанский – 21,2, «Город Лесной» – 18,6.

*Наименьшая обеспеченность сотрудниками на 10 тысяч населения:*

– **сотрудниками клубных учреждений** в городских округах: Серовский – 10,8, Качканарский – 10,9;

– **педагогами учреждений дополнительного образования** в городских округах: Гаринский – 0, Ивдельский – 5,5.

### Обеспеченность педагогами учреждений дополнительного образования в культуре на 10 000 жителей

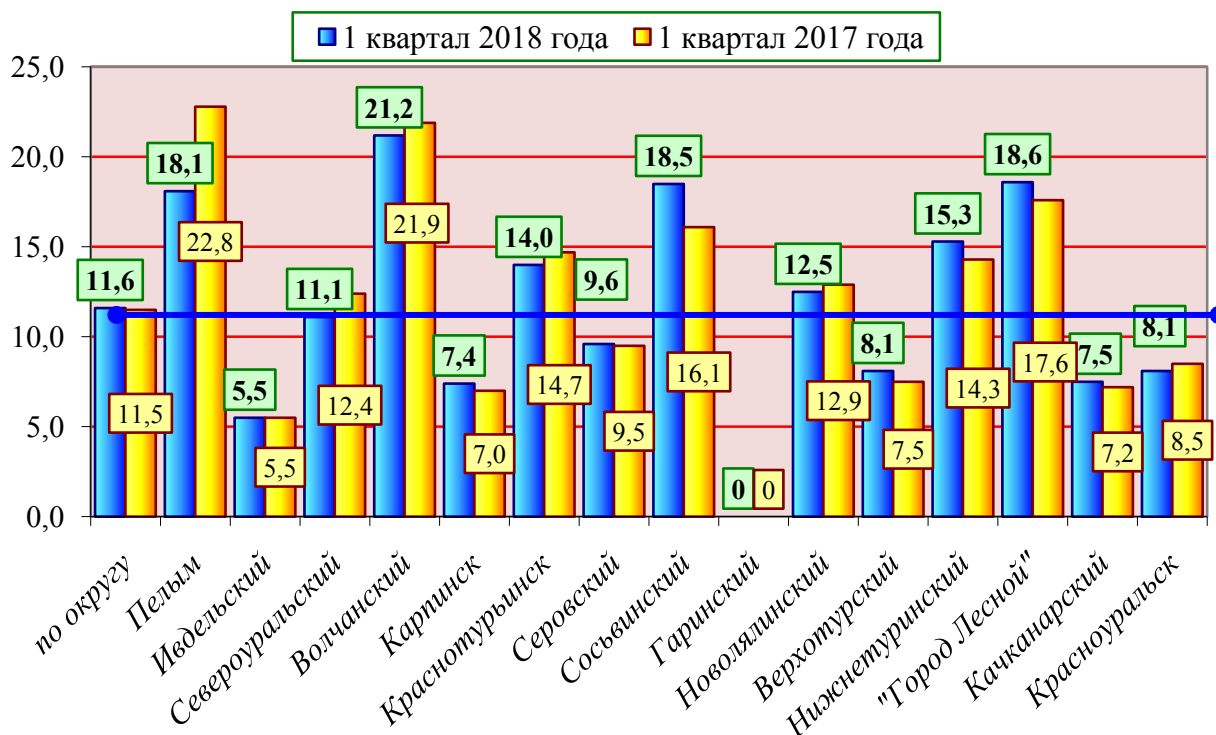

Произошло *увеличение* среднемесячной заработной платы *в сфере культуры*, в том числе:

- *сотрудников клубных учреждений* – на 6 781 рубль и составила 33 028 рублей (126 процентов);
- *педагогов учреждений дополнительного образования в культуре* – на 4 189 рублей и составила 31 139 рублей (116 процентов) (Таблица 72).

Самая *высокая* заработная плата:

– *сотрудников клубных учреждений* в городских округах: Верхотурский – 39 500 рублей и Ивдельский – 35 631 рубль;

– *педагогов учреждений дополнительного образования в культуре* в городских округах: Карпинск – 35 314 рублей и Нижнетуринский – 33 998 рублей.

Самая *низкая* заработная плата сотрудников:

– *сотрудников клубных учреждений* в городском округе Краснотурьинск – 31 119 рублей;

– *педагогов учреждений дополнительного образования в культуре* в городских округах: Ивдельский – 26 408 рублей.

### 15.7. Молодёжная политика

В округе проживает 118 420 человек в возрасте от 14 до 30 лет – 24,3 процента от общего числа жителей, что меньше по сравнению с аналогичным периодом 2017 года на 5449 человек.

*Функционируют:*

**80 подростковых клубов по месту жительства (посещают 10 404 человека)** в 11 городских округах: Североуральский, Карпинск, Краснотурьинск, Серовский, Сосьвинский, Новолялинский, Верхотурский, Нижнетуринский, «Город Лесной», Качканарский, Красноуральск;

**95 общественных детских и молодёжных организаций (8 484 человека)** в 14 городских округах: Пелым, Ивдельский, Североуральский, Волчанский, Карпинск, Краснотурьинск, Серовский, Сосьвинский, Новолялинский, Верхотурский, Нижнетуринский, «Город Лесной», Качканарский, Красноуральск.

**34 военно-патриотических клуба (2856 детей в возрасте от 14 до 18 лет)** ведут свою деятельность во всех городских округах;

**6 поисковых отрядов (317 детей)** в 6 городских округах: Карпинск, Серовский, Гаринский, Новолялинский, Нижнетуринский и «город Лесной».

На предприятиях имеется **34 молодежных объединения (6 682 человека)** в 14 городских округах: Серовский – 7, «Город Лесной» – 6, Пелым, Ивдельский, Североуральский и Краснотурьинск – 3, Верхотурский и Красноуральск – по 2, Волчанский, Сосьвинский, Новолялинский, Нижнетуринский и Качканарский – 1.

***Проведены окружные мероприятия патриотической направленности:***

**19 января 2018 года** в школе №12 п. Лобва Новолялинского городского округа состоялся торжественный митинг при поддержке фонда ветеранов «За Родину!», посвященный открытию мемориальной доски выпускнику школы, кавалеру ордена Красной звезды, Шайдуллину Минахмету Минизяновичу.

**28 января 2018 года** в п. Лобва прошел командный турнир по тактической скоростной стрельбе среди воспитанников военно-патриотических клубов и ветеранов боевых действий, посвященный 100-летию органов ВЧК-КГБ-ФСБ.

Организаторами турнира стали МКОУ ДО НГО «Детско-юношеский центр патриотического воспитания имени Героя России Туркина А.А.» и Уральская ассоциация «Центр этноконфессиональных исследований, профилактики экстремизма и противодействия идеологии терроризма» при поддержке Администрации Северного управленческого округа и Администрации Новолялинского городского округа.

В соревновании приняли участие 10 команд военно-патриотических клубов и 6 команд ветеранов боевых действий из г. Нижний Тагил, г. Лесной, г. Реж, г. Новая Ляля, г. Североуральск, г. Серов, г. Краснотурьинск, г. Верхотурье и п. Лобва.

По итогам прохождения всех этапов среди команд военно-патриотических клубов: третье место занял казачий клуб "Доблесть" (г. Верхотурье), второе место ВПК "Гвардеец" (г. Новая Ляля) и победителями стали воспитанники ВПК "Клинок" (п. Лобва). Среди команд

ветеранов: третье место заняли команда ветеранов РСВА (г. Серов), второе место у пограничников г. Североуральска и победителями стали ветераны ВДВ (г. Серов).

**3 февраля 2018 года** в Лобвинском центре культуры и спорта имени И.Ф. Бондаренко прошел окружной практико-ориентированный семинар от ветеранов спецподразделения «Альфа» ФСБ России.

Семинар, в котором приняли участие руководители и курсанты военно-патриотических клубов из 10 городов Северного округа был организован Уральской ассоциацией «Центр этноконфессиональных исследований, профилактики экстремизма и противодействия идеологии терроризма» и МКОУ ДО НГО «Детско-юношеский центр патриотического воспитания имени Героя России Туркина А.А.» при поддержке Администрации Северного управленческого округа Свердловской области и ГАУ СО «РЦПВ».

**17 февраля 2018 года** в г. Карпинске на базе МАОУ СОШ № 5 состоялся окружной фестиваль военно-патриотической песни «Песни, опаленные войной», посвященные памяти воина-интернационалиста, погибшего в республике Афганистан, Николая Рачева.

**17 февраля 2018 года** в г. Серове на базе дома культуры «Надеждинский» Администрацией Северного управленческого округа Свердловской области совместно с государственным автономным учреждением социального обслуживания Свердловской области «Комплексный центр социального обслуживания населения города Серова» и Координационным советом ветеранов боевых действий Северного управленческого округа проведено торжественное мероприятие, посвященного Дню памяти о россиянах, исполнявших служебный долг за пределами Отечества.

**25 февраля 2018 года** в п. Лобва состоялся окружной литературно-музыкальный фестиваль «Мы у памяти в долгу», посвященного 100-летию создания Красной Армии, Дню Защитника Отечества и Дню вывода советских войск из Афганистана.

**11 марта 2018 года** на территории Северного управленческого округа прошла областная квест-игра, посвященная 75-летию Уральского Добровольческого танкового корпуса, организованная Департаментом молодежной политики Свердловской области и ГАУ СО «Региональный центр патриотического воспитания».

Игра прошла в следующих городских округах: Серовский, Сосьвинский, Новолялинский, «Город Лесной». Всего в квест-игре приняли участие 25 команд («фронтовых бригад»).

**17 марта 2018 года** в МКОУ ДО НГО «Детско-юношеском центре патриотического воспитания имени Героя России Туркина А.А.» состоялась Квест-игра «Крымские подвиги военной истории всех времен»

В квесте приняли участие 8 команд воспитанников центра из различных объединений. Организаторами игры выступили Департамент

молодежной политики Свердловской области и ГАУ СО «Региональный центр патриотического воспитания».

**24 марта 2018 года** состоялась военно-спортивная игра, посвященная 75-летию Уральского добровольческого танкового корпуса. Организаторами игры в Свердловской области стали Департамент молодежной политики Свердловской области, ГАУ СО «Региональный центр патриотического воспитания» и Ассоциация патриотических отрядов «Возращение» при поддержке Фонда президентских грантов. Соревнования проходили на базе Лобвинского центра культуры и спорта имени И.Ф. Бондаренко.

В соревнованиях приняли участие двести ребят из двадцати команд от десяти городских округов: Пелым, Североуральский, Карпинск, Краснотурьинск, Серовский, Гаринский, Новолялинский, Верхотурский, Нижнетуринский, Лесной.

Команды, занявшие первые места, будут представлять Северный управленческий округ на областном финале военно-спортивной игры «Зарница», который будет проходить со 2 по 4 мая 2018 года на базе отдыха «Исетские зори» в Каменском городском округе.

### ***15.8. Развитие физкультуры и спорта***

Физической культурой и спортом занимаются **144 450 человек – 30,6 процента** от общего числа жителей.

Проведено более **800 физкультурно-оздоровительных мероприятий**, в том числе:

– *Декада лыжного спорта и Всероссийская массовая лыжная гонка «Лыжня России – 2018»* (всего приняло участие 90 981 человек, в том числе: в «Декаде лыжного спорта» - 75 743 человека и в лыжной гонке – 15 238 человек).

• *Первенства Северного управленческого округа:*

- «Кубок Северных городов – 2018»;
- «Кубок Северного управленческого округа по шахматам»;
- по футболу среди любительских команд;
- по футболу среди детско-юношеских команд;
- по футболу среди ветеранов;
- по конькобежному спорту;
- по хоккею среди любительских команд;
- по хоккею среди детских команд.

Действуют **513 спортивных сооружений** с единовременной пропускной способностью **19 566 человек в час**, в том числе:

**21** дворец спорта, стадион и спортивный комплекс;

**47** бассейнов в 12-ти городских округах, из них: ведомственных – 4; муниципальных – 43, в том числе при детских дошкольных учреждениях – 28, при школах – 7 (отсутствуют бассейны в городских округах: Сосьвинский, Гаринский, Верхотурский);



22 лыжных базы;

209 площадок для занятий спортом;

210 прочих спортивных сооружения.

В 20 спортивных школах обучается 9 965 человек.

В учреждениях физической культуры и спорта работает 1 684 человека:

– **в спортивных и физкультурно-оздоровительных учреждениях и сооружениях** (далее – **в спортивных учреждениях**) – 999 человек (выше уровня 2017 года на 84 человека), обеспеченность на 10 тысяч населения составляет – 21,3, выше уровня 2017 года (19,3);

– **в учреждениях дополнительного образования в сфере физической культуры и спорта** (далее – **в спортивных школах**) – 685 (повышение на 15 сотрудников), обеспеченность – 14,6 (14,2).

Наибольшая обеспеченность сотрудниками на 10 тысяч населения:

– **в спортивных учреждениях** в городских округах: Красноуральск – 39,6, Пелым – 36,1;

– **в спортивных школах** в городских округах: «Город Лесной» – 33,7, Гаринский – 20,1.

Наименьшая обеспеченность сотрудниками на 10 тысяч населения:

– **в спортивных учреждениях** в городских округах: Гаринский – 0, Нижнетуринский – 8,2 и Волчанский – 10,0;

– **в спортивных школах** в городских округах: Пелым – 0, Сосьвинский – 7,8, Новолялинский – 8,4.

#### Обеспеченность сотрудниками учреждений дополнительного образования в сфере физической культуры и спорта на 10 000 жителей

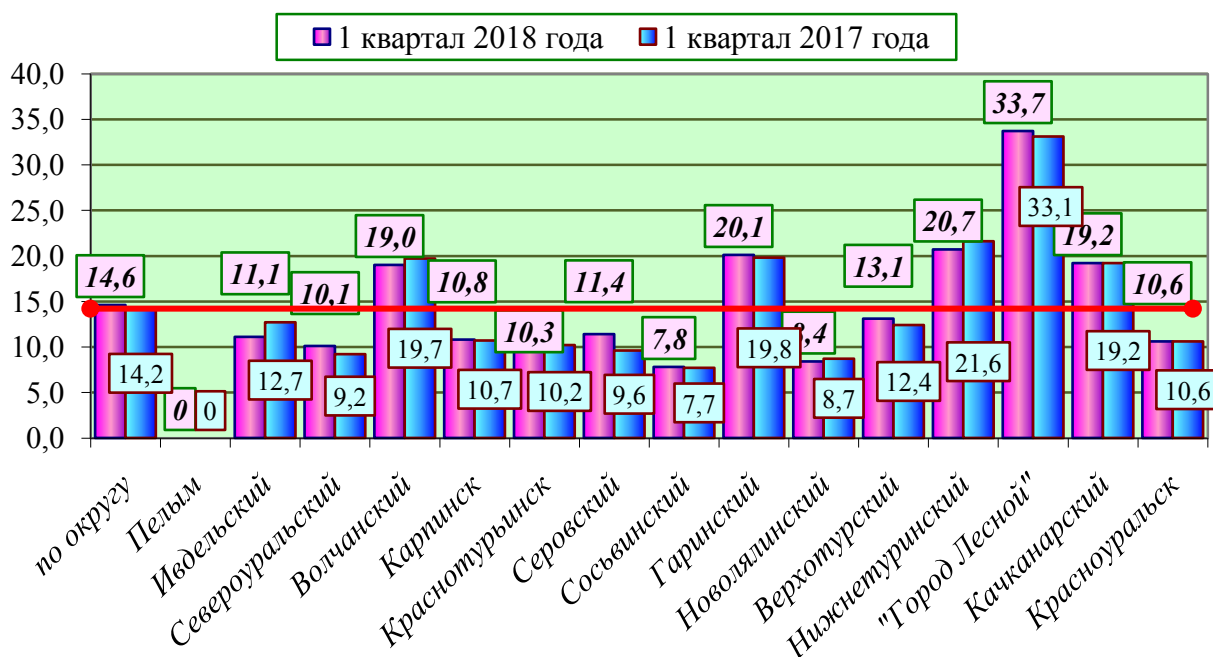

Произошло **увеличение** среднемесячной заработной платы **в сфере физической культуры и спорта**, в том числе сотрудников:

- **в спортивных учреждениях** – на 1874 рубля и составила 16 736 рублей (113 процентов);
- **в спортивных школах** – на 2930 рублей и составила 23 776 рублей (114 процента) (Таблица 73).

Самая *высокая* заработная плата сотрудников:

- **в спортивных учреждениях** в Сосьвинском городском округе – 32 189 рублей;
- **в спортивной школе** городского округа Карпинск – 35 013 рублей.

Самая *низкая* заработная плата:

- **в спортивных учреждениях:** в городских округах: Краснотурьинск – 14 777 рублей;
- **в спортивных школах** городских округов: Ивдельский – 17 172 рубля.

**В городских округах имеются победители, призёры:**

- **в Чемпионате России:**
  - призовое место по пауэрлифтингу среди мужчин и женщин (Келлер Л., г. Североуральск);
- **в Первенстве Европы** – 1 место в команде по стрельбе из пневматического оружия (Ануфриева К., г. Лесной); 2 место в команде по стрельбе из пневматического оружия (Спехов Е., г. Лесной);
- **в Первенстве России**
  - 1 место по стрельбе из пневматического оружия (Бельтюков А., Смирнов С., Спехов Е., Ануфриева К., г. Лесной);
  - 2 и 3 место в личном зачете по конькобежному спорту, Малекова А., г. Лесной;
  - 3 место по художественной гимнастике, Максименко Я., г. Лесной;
  - 3 место по стрельбе из лука (Русин А., г. Лесной);
  - 2 место по легкой атлетике (Якимов И., г. Лесной);

**Продолжает работать шахматная Федерация Северного управленческого округа**, по инициативе которой проводятся окружные и региональные шахматные турниры, а также личные первенства.

16 и 17 февраля 2018 года в г. Карпинске проводился двухдневный шахматный мемориал Ивана Ивановича Граматика – Управляющего Северным управленческим округом Свердловской области с 1997 по 2013 годы. В соревнованиях приняли участие 60 шахматистов из 13 городских округов. Призовой фонд и оплата прочих расходов были обеспечены за счет взносов администраций городских округов, входящих в состав Северного управленческого округа.

## 16. Правопорядок

### 16.1. Состояние преступности

Зарегистрировано **1527 преступлений** (Таблица 74), что меньше на 3,8 процента или на 60 преступлений, чем за первый квартал 2017 года (по области снижение на 2,3 процента).

*Снижение преступности произошло в 8 городских округах:* Ивдельский – на 14,3 процента (54), Североуральский – на 19,5 процента (99), Волчанский – на 19,2 процента (21), Серовский – на 2,8 процента (349), Новолялинский – на 8,9 процента (72), Нижнетуринский – на 3,7 процента (104), Качканарский – на 20,1 процента (131), «Город Лесной» – на 6,9 процента (121).

*Рост преступности в 7 городских округах:* Пелым – на 40 процентов (7), Карпинск – на 2,1 процента (98), Краснотурьинск – на 3,3 процента (216), Сосьвинский – на 18,8 процента (38), Верхотурский – на 6,3 процента (68), Гаринский – на 15 процентов (23), Красноуральск – на 15,6 процента (126).

**Раскрыто 1056 преступлений. Раскрываемость 74,1 процента**, за первый квартал 2017 года – 77,2 процента (по области 64,4 процента).

**Общий уровень преступности из расчёта на 10 тысяч населения составляет 32,3 преступления** (первый квартал 2017 года – 33,5); **наибольший:** Гаринский – 56,9 преступления, Красноуральск – 53,3, **наименьший:** Пелым – 17,7.

**Уровень преступности на 10 тысяч населения**

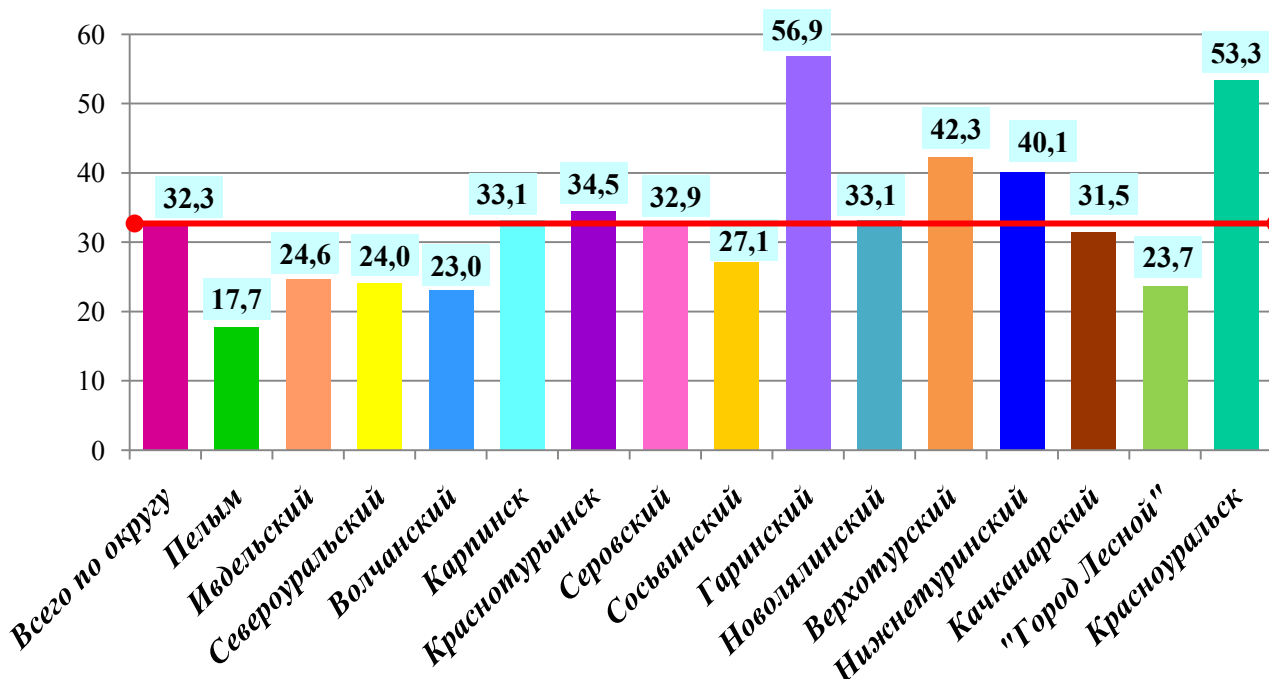

**Тяжких и особо тяжких преступлений – 362**, рост на 8,4 процента (на 28 преступлений).

45,4 процента от общего количества преступлений составляют **преступления против собственности – 694**, что меньше

на 78 преступлений (на 10,1 процента), чем за первый квартал 2017 года, из них:

- кражи – 503, снижение на 9 преступлений (на 1,8 процента);
- грабежи, разбои – 41, снижение на 30 преступлений (на 44,6 процента);
- другие – 150.

24 процента от общего количества преступлений составляют **преступления против личности – 367**, что меньше на 42 преступления (на 10,3 процента), чем за первый квартал 2017 года, из них:

- убийств – 12, рост на 4 преступления (на 50 процентов);
- угроза убийством – 54, снижение на 18 преступлений (на 11,1 процента);
- изнасилований – 1, снижение на 4 преступления (на 80 процентов);
- причинение тяжкого вреда здоровью – 36, рост на 2 преступления (на 5,9 процента);
- причинение средней тяжести вреда здоровью – 35, рост на 7 преступлений (на 25 процентов);
- причинение легкого вреда здоровью – 48, снижение на 6 преступлений (на 11,1 процента);
- побои – 5, снижение на 12 преступлений (на 70,6 процента);
- истязание – 34, рост на 16 преступлений (на 88,9 процента);
- другие преступления против личности – 142.

14 процентов от общего количества преступлений составляют **преступления по линии незаконного оборота наркотиков – 214** преступлений, рост на 33 преступления (на 18,2 процента).

#### **Совершены:**

- **в состоянии опьянения – 454 преступления**, снижение на 20,6 процента.

*Снижение в 11 городских округах:* Ивдельский, Североуральский, Карпинск, Краснотурьинск, Серовский, Новолялинский, Верхотурский, Нижнетуринский, «Город Лесной», Качканарский, Красноуральск.

*Рост в 4 городских округах:* Пелым, Волчанский, Сосьвинский, Гаринский.

- **ранее совершавшими преступления – 712 преступлений**, снижение на 10,9 процента.

*Снижение в 9 городских округах:* Ивдельский, Карпинск, Краснотурьинск, Серовский, Верхотурский, Нижнетуринский, «Город Лесной», Качканарский, Красноуральск.

*Рост в 3 городских округах:* Волчанский, Сосьвинский, Гаринский.

*На уровне первого квартала 2017 года в 3 городских округах:* Пелым, Североуральский, Новолялинский.

- **в общественных местах – 443 преступления**, снижение на 3,1 процента.

*Снижение в 8 городских округах:* Североуральский, Карпинск, Краснотурьинск, Серовский, Новолялинский, Качканарский, «Город Лесной», Красноуральск.

*Рост в 6 городских округах:* Пелым, Ивдельский, Волчанский, Верхотурский, Гаринский, Нижнетуринский.

*Не зарегистрировано преступлений в общественных местах в Сосьвинском городском округе.*

*– на улицах – 286 преступлений, снижение на 8 процентов.*

*Снижение в 6 городских округах:* Североуральский, Карпинск, Краснотурьинск, Серовский, «Город Лесной», Красноуральск.

*Рост в 6 городских округах:* Пелым, Ивдельский, Волчанский, Верхотурский, Гаринский, Качканарский.

*На уровне первого квартала 2017 года в 2 городских округах:* Новолялинский, Нижнетуринский.

*Не зарегистрировано уличных преступлений в общественных местах в Сосьвинском городском округе.*

#### ***16.2. Преступность среди несовершеннолетних и в отношении несовершеннолетних***

Зарегистрировано **82 преступления**, совершенных несовершеннолетними (Таблица 75), что больше на 5,1 процента (на 4 преступления), чем за первый квартал 2017 года (по области рост на 39,8 процента).

*Снижение в 5 городских округах:* Североуральский – на 82,4 процента (3), Карпинск – на 50 процентов (5), Краснотурьинск – на 50 процентов (7), Новолялинский – на 80 процентов (2), Качканарский – 50 процентов (2).

*Рост в 8 городских округах:* Ивдельский – на 300 процентов (4), Волчанский – на 100 процентов (1), Серовский – на 314,3 процента (29), Сосьвинский – на 100 процентов (2), Верхотурский – на 100 процентов (4), Гаринский – на 200 процентов (3), «Город Лесной» – на 200 процентов (12), Красноуральск – на 100 процентов (8).

*Не зарегистрировано преступлений в 2 городских округах – Пелым и Нижнетуринский.*

**Удельный вес преступлений, совершенных несовершеннолетними**, в общей структуре расследованных преступлений составил **7,8 процента** (по области 29,8 процента), за первый квартал 2017 года – 6,7 процента. Рост удельного веса подростковой преступности составил 16,4 процента.

**Уровень преступности из расчёта на 10 тысяч несовершеннолетних в возрасте от 14 до 17 лет** составил **48,9 преступлений** (первый квартал 2017 года – 42,7).

*Наибольший:* Гаринский – 208,3 преступления, *наименьший:* Волчанский и Нижнетуринский – 0, Североуральский – 16,4.



Из числа раскрытых преступлений совершены:

**12 – в составе групп несовершеннолетних** (на уровне первого квартала 2018 года);

**12 – в смешанных группах** (на уровне первого квартала 2018 года);

- в структуре преступности несовершеннолетних преобладают **имущественные преступления** – **69** (84,1 процента от общего количества преступлений), снижение на 16 преступлений или на 5,1 процента, из них:

*кражи* – 62, рост на 9 преступлений – на 17 процентов;

*грабежи* – 2, снижение на 4 преступления – на 66,7 процента;

*разбои* – 1, на уровне первого квартала 2017 года;

*угоны автотранспорта* – 3, снижение на 2 преступления – на 40 процентов.

- **против жизни и здоровья граждан** совершено **5** преступлений (6,1 процента от общего количества преступлений), снижение на 1 преступление или на 16,6 процента, из них:

**1 – угроза убийством**, в первом квартале 2017 года не зарегистрировано, рост на 100 процентов;

**1 – насильственные действия сексуального характера**, в первом квартале 2017 года не зарегистрировано, рост на 100 процентов;

**0 – умышленное причинение тяжкого вреда здоровью**, в первом квартале 2017 года – 1, снижение на 100 процентов;

**0 – умышленное причинение средней тяжести вреда здоровью**, снижение на 2 преступления – на 100 процентов;

**3 – побои, причинение легкого вреда здоровью**, на уровне первого квартала 2017 года.

• **по линии незаконного оборота наркотиков** совершено 6 преступлений (7,3 процента от общего количества), в первом квартале 2017 года не зарегистрировано, рост 600 процентов.

**Привлечено к уголовной ответственности 86 несовершеннолетних**, рост на 12 лиц (на 16,2 процента), из них:

юношей – 79 (91,9 процента от общего количества);  
 девушек – 7 (8,1 процента);  
 в возрасте 14-15 лет – 24 (27,9 процента);  
 в возрасте 16-17 лет – 62 (72,1 процента);  
 57 – учащиеся общеобразовательных учреждений (66,3 процента);  
 24 – учащиеся учреждений начального и среднего профессионального образования (27,9 процента);  
 5 – не работали и не учились (5,8 процента);  
 31 – состояли на учёте в ТКДН и ЗП (36 процентов);  
 12 – ранее судимые (14 процентов);  
 26 – ранее совершавшие преступления (30,2 процента);  
 7 – находились в состоянии алкогольного опьянения (8,1 процента);  
 0 – находились в состоянии наркотического опьянения (0 процентов).

**Зарегистрировано 130 преступлений, где потерпевшими признаны несовершеннолетние, снижение на 24,4 процента или на 42 преступления** (Таблица 76).

Уровень преступности в отношении несовершеннолетних – **12,8 преступления на 10 тысяч несовершеннолетних**, первый квартал 2017 года – 16,8 преступления.

**Количество преступлений против несовершеннолетних  
на 10 тысяч детей в возрасте от 0 до 17 лет**

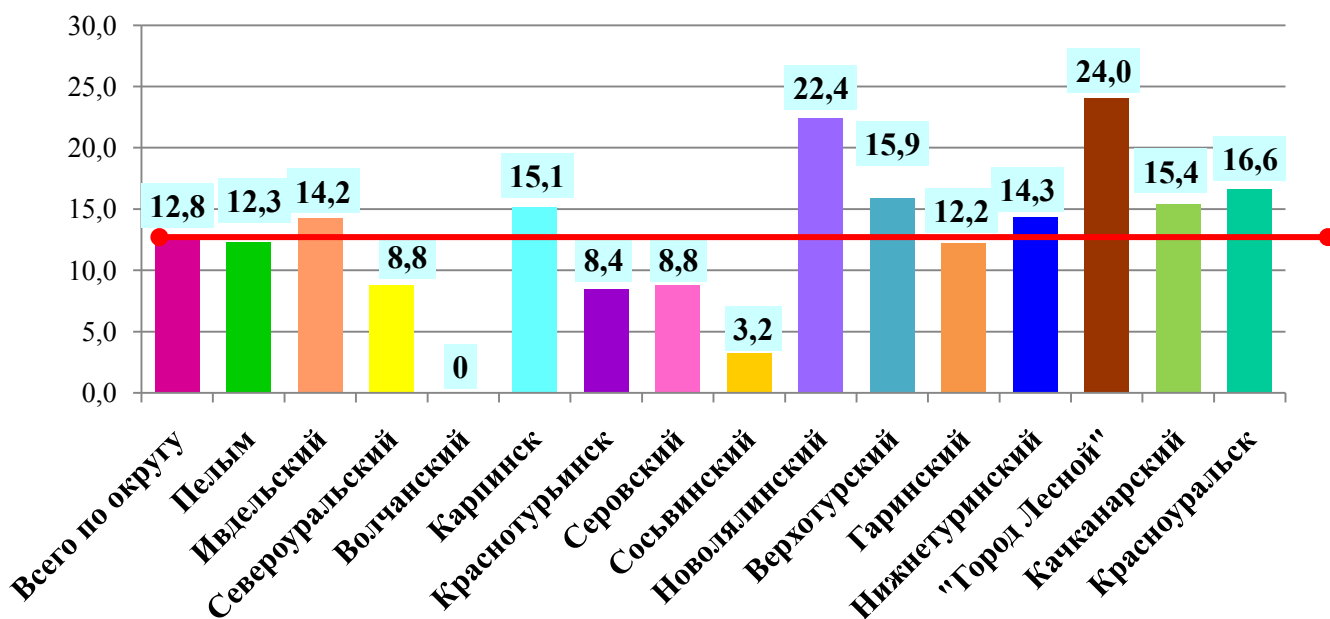

Из них:

- **38 – против жизни и здоровья несовершеннолетних** (29,2 процента от общего количества), рост на 3 преступления – на 8,6 процента, в том числе:

*умышленные убийства не зарегистрированы*, в первом квартале 2017 года – 1, снижение на 100 процентов;

*1 – причинение смерти по неосторожности*, на уровне первого квартала 2017 года;

*1 – угроза убийством*, снижение на 5 преступлений или на 83,3 процента;

*23 – насильственные действия сексуального характера*, рост на 2 преступления или на 9,5 процента;

*0 – умышленное причинение тяжкого вреда здоровью*, в первом квартале 2017 года – 1, снижение на 100 процентов;

*0 – умышленное причинение средней тяжести вреда здоровью*, снижение на 2 преступления – на 100 процентов;

*9 – побои, причинение легкого вреда здоровью*, рост на 6 преступлений или на 50 процентов;

*4 – истязание*, рост на 3 преступления или на 300 процентов.

- **86 – против семьи и несовершеннолетних** (57,1 процента от общего количества преступлений), снижение на 44 преступления – на 33,8 процента, в том числе:

*77 – злостное уклонение от уплаты алиментов*, снижение на 49 преступлений – на 38,9 процента;

*4 – вовлечение несовершеннолетнего в преступную деятельность*, рост на 1 преступление – на 33,3 процента;

*4 – вовлечение несовершеннолетнего в антиобщественную деятельность*, рост на 3 преступления или на 300 процентов;

*1 – розничная продажа несовершеннолетним алкогольной продукции*, если это деяние совершено неоднократно, в первом квартале 2017 года не зарегистрировано, рост на 100 процентов;

*неисполнение обязанностей по воспитанию детей, связанное с жестоким обращением*, не зарегистрировано, как и в первом квартале 2017 года;

- **3 – против собственности несовершеннолетних** (2,3 процента от общего количества), снижение на 1 преступление – на 25 процентов.

- **3 – другие.**

Территориальными комиссиями проводилась индивидуальная профилактическая работа с **765 несовершеннолетним**, из них 443 – находящиеся в социально опасном положении.

**На учёте в ТКДН и ЗП состоит:**

- **576 семей**, находящихся в социально опасном положении, в которых проживает 1243 ребенка. Поставлено – 78 семей; снято – 89, из них с исправлением – 259.



● **394 несовершеннолетних**, находящихся в социально опасном положении; поставлено – 67; снято с учёта – 64, из них с исправлением – 41.

Из 394 несовершеннолетних:

- 6 – вернувшиеся из специальных учебно-воспитательных учреждений закрытого типа;
- 1 – вернувшийся из воспитательной колонии;
- 19 – условно осужденные;
- 31 – осужденные к обязательным работам;
- 3 – осужденные к штрафам;
- 42 – осужденные к принудительным мерам воспитательного воздействия.
- 5 – ограничение свободы.

Проведено **160 заседаний** комиссий, из них **24 – выездных** (15 процентов).

Рассмотрено:

- **319** вопросов воспитательно-профилактической работы;
- **187** вопросов защиты прав несовершеннолетних.

Заслушано **58** отчетов должностных лиц по устранению недостатков.

Проведено **20** проверок условий воспитания и содержания детей и подростков и воспитательно-профилактической работы.

Обсуждено **514** несовершеннолетних. **99** несовершеннолетних обсуждено повторно (15,9 процента).

Территориальными комиссиями рассмотрено **536** дел на несовершеннолетних, из них:

- **244** представлений;
- **139** постановлений об отказе в возбуждении уголовного дела;
- **153** административных дел на несовершеннолетних (48 прекращено, или 7,8 процента):
  - по ст.6.9 КоАП РФ (употребление наркотических средств и психотропных веществ без назначения врача) – 11;
  - по ст.20.20 КоАП РФ (распитие несовершеннолетними пива, алкогольной и спиртосодержащей продукции в общественных местах) – 18;
  - по ст.20.21 КоАП РФ (проявление в общественных местах в состоянии опьянения) – 32;
  - по ст.20.1 КоАП РФ (мелкое хулиганство) – 8;
  - по другим статьям – 84.

**На родителей** и лиц, их заменяющих, рассмотрено **873** дела, из них:

- представлений – 161;
- постановлений об отказе в возбуждении уголовного дела – 31;
- административных протоколов – 681, из них:
  - по ст. 5.35 КоАП РФ (неисполнение обязанностей по содержанию, воспитанию и обучению детей) – 610;

– по ст. 20.22 КоАП РФ (появление в состоянии опьянения несовершеннолетних в возрасте до 16 лет, распитие ими пива и спиртных напитков, потребление наркотических или психотропных веществ) – 71;

– по ч. 2 ст. 6.10 КоАП РФ (вовлечение родителями или законными представителями несовершеннолетнего в употребление пива, спиртных напитков или одурманивающих веществ) – 0.

**На других взрослых лиц** рассмотрено **19** протоколов по ч.1 ст. 6.10 КоАП РФ (вовлечение несовершеннолетнего в употребление пива, спиртных напитков или одурманивающих веществ).

Меры воздействия, принятые к родителям:

- общественное порицание – 44;
- предупреждение – 363;
- наложение административного штрафа – 395;
- возмещение причиненного ущерба – 5;
- ходатайства в суд об ограничении в родительских правах – 1, поддержано судом;
- ходатайства в суд о лишении родительских прав – 8, поддержаны судом 6.

### ***16.3. Дорожно-транспортные происшествия***

**Зарегистрировано дорожно-транспортных происшествий с пострадавшими 35** случаев, что меньше на 25,5 процента (на 12 происшествий), чем за первый квартал 2017 года (Таблица 77).

**Снижение в 6 городских округах:** Североуральский – на 60 процентов (2), Карпинск – на 66,7 процента (1), Серовский – на 40 процентов (6), Верхотурский – на 50 процентов (1), Нижнетуринский – на 16,7 процента (5), «Город Лесной» – на 66,7 процента (1).

**Рост в 2 городских округах:** Краснотурьинск – на 33,3 процента (8), Красноуральск – на 200 процентов (3).

**На уровне первого квартала 2017 года в 2 городских округах:** Новолялинский (2) и Качканарский (6).

**Не зарегистрированы** дорожно-транспортные происшествия с пострадавшими в 5 городских округах: Пелым, Ивдельский, Волчанский, Сосьвинский, Гаринский.

**Погибло 6 человек**, что на 4 меньше (на 40 процентов), чем в первом квартале 2017 года, в 4 городских округах:

- Серовский – 2 человека, рост на 100 процентов;
- Нижнетуринский – 2 человека, рост на 100 процентов;
- «Город Лесной» – 1 человек, рост на 100 процентов;
- Качканарский – 1 человек, как и в первом квартале 2017 года.

**Ранено 37 человек**, что на 24 человека меньше (на 39,3 процента), чем в первом квартале 2017 года.

*Снижение числа раненых в 7 городских округах:* Североуральский – на 62,5 процента (3), Карпинск – 50 процентов (2), Серовский – 30 процентов (7), Новолялинский – на 50 процентов (2), Верхотурский – на 83,3 процента (1), Нижнетуринский – на 42,9 процента (4), Качканарский – на 37,5 процента (5).

*Рост числа раненых в 2 городских округах:* Краснотурьинск – на 66,7 процента (10), Красноуральск – на 12,5 процента (3).

*Не зарегистрировано раненых в 6 городских округах:* Пелым, Ивдельский, Волчанский, Сосьвинский, Гаринский, «Город Лесной».

*Количество ДТП с участием детей* составило **4 происшествия**, снижение на 3 происшествия (на 42,9 процента) (Таблица 78).

Фактов *гибели* детей **не зарегистрировано**.

Получило **травмы** различной степени тяжести **4 ребенка, что меньше** на 1 ребенка или на 20 процентов, *из 2 городских округов:* Краснотурьинск – 2 ребенка и Новолялинский – 2.

#### **16.4. Антинаркотическая ситуация**

На учёте в органах здравоохранения с диагнозом «наркоман» состоят **817 человек** (Таблица 79), снижение на 6,2 процента в сравнении с показателем 1 квартала 2017 года (871 человек).

Из них: *женщин* – 208 (на 01.04.2017 – 237); *несовершеннолетних* – 3 (на 01.04.2017 – 6).

*Снижение числа больных наркоманией в 10 городских округах:* Красноуральск – на 27,3 процента, Верхотурский – на 21,1 процента, Волчанский – на 14,3 процента, Серовский, Сосьвинский и Гаринский – на 11,3 процента, Карпинск – на 8,5 процента, Североуральский – на 6,0 процентов, Пелым и Ивдельский – на 5,6 процента.

*Рост* – в городском округе Краснотурьинск – на 10,6 процента.

*На уровне* периода прошлого года в 4 городских округах: Качканарский, «Город Лесной», Нижнетуринский и Новолялинский.

Совершено **214 преступлений, связанного с незаконным оборотом наркотиков** – увеличение на 18,2 процента по сравнению с показателем 2017 года (181 преступление).

*Снижение преступлений в 7 городских округах:* «Город Лесной» (на 20,0 процентов), Серовский, Сосьвинский и Гаринский (на 8,3 процента), Волчанский, Карпинск и Краснотурьинск (на 6,3 процента).

*Рост преступлений в 8 городских округах:* Пелым и Ивдельский (на 150,0 процентов), Новолялинский и Верхотурский (на 120,0 процентов), Нижнетуринский и Качканарский (на 61,0 процент), Североуральский (на 60,0 процентов), Красноуральск (на 177,8 процента).

Изъято **554 грамма** наркотиков органами ГУ МВД России по Свердловской области из незаконного оборота наркотических средств, увеличение в 4 раза (на 01.04.2017 – 135 грамм).

### ***17. Средства массовой информации***

Издаётся **43 печатных средств массовой информации** (Таблица 80), в том числе:

- **41 газета:**

**10 государственных:** «Северная звезда» г. Ивдель, «Наше слово» г. Североуральск, «Волчанские вести» г. Волчанск, «Карпинский рабочий» г. Карпинск, «Заря Урала» г. Краснотурьинск, «Серовский рабочий» г. Серов, «Вести Севера» р.п.Гари, «Время» г.Нижняя Тура, «Качканарское время» г.Качканар, «Красноуральский рабочий» г. Красноуральск;

**6 муниципальных:** «Пелымский вестник» п. Пелым, «Муниципальный вестник» г.Волчанск, «Обозрение» г. Новая Ляля, «Муниципальный вестник» г. Новая Ляля, «Верхотурская неделя» г. Верхотурье, «Газета «Вестник» г.Лесной;

**9 ведомственных:** «Вестник РУСАЛа» (ОАО «Севуралбокситруда» г.Североуральск, «Заводские вести» и «Волчанский вестник» (ОАО «НПК «Уралвагонзавод») г.Волчанск, «Северная широта» (ОАО «Полиметалл») и «Вестник РУСАЛа» (БАЗ филиал ОАО «СУАЛ») г.Краснотурьинск, «Трудовая вахта» (ФГУП «Серовский механический завод», «Сталь» (ОАО «Металлургический завод им.А.К.Серова») и «Ферросплав» (ОАО «Серовский завод ферросплавов») г.Серов, «Святогор» (ОАО «Святогор») г.Красноуральск;

**18 частных:** «Наше слово в каждый дом», «Вечерний город» г.Североуральск, «Рабочий Волчанск» г.Волчанск, «Вечерний Карпинск» г.Карпинск, «Вечерний Краснотурьинск», «Деловая среда на Северном Урале» и «Выбирай-ка» г.Краснотурьинск, «Глобус», «Работа и отдых», «Новая газета»+Серов ТВ» и «Вестник юридической консультации Семёновых» г.Серов, «Новая жизнь» г. Верхотурье, «Качканарский четверг», «Новый Качканар» и «Качканарский рабочий» г.Качканар, «Радар» - «Резонанс» и «Про Лесной» г.Лесной, «Пульс города» г. Красноуральск.

- **1 журнал – частный:** «Первый в Серове».

Функционирует **11 радиостудий** (Таблица 81):

**5 муниципальных:** «Северный вестник» г.Североуральск, «Собеседник FM» г.Карпинск, радиопрограмма «Центр» г.Краснотурьинск, «Радио Л» г.Лесной, «Качканарское время радионовостей» г.Качканар.

**6 частных:** ООО «Серов-FM+ТВ», «Рекорд» -Серов»; «Авторадіо» - Серов; «105,2 FM»-Серов; «Специальное радио FM» г. Серов, «D-FM»-Серов, «Дорожное радио» г.Серов.

Радиовещание представлено 5 программами:

- федеральными – «Маяк», «Юность», «Радио России», «Эхо Москвы»;
- областной – СГТРК.

Функционируют **8 телестудий**:

**4 муниципальных:** «Первое Пелымское телевидение» п.Пелым, «Телерадиостудия «Собеседник» г.Карпинск, «Спектр-МАИ» г.Лесной» и «Красноуральский телевестник» г.Красноуральск,

**4 ведомственных:** «Телестудия СУБРа» г.Североуральск, ЗАО «Серовские ТЕЛЕ-РАДИО Системы» г. Серов; «ТВ-ИКС» (ООО «Студия-Х») г. Серов, информационная программа "День город" (сетевой партнер ОАО "Областное телевидение).

Продолжается внедрение и развитие **цифрового телевидения**.

Ведется тестовое телерадиовещание через передающие локальные станции в 10 населенных пунктах: г. Ивдель, г.Краснотурьинск (в зону охвата входят г.Карпинск и г.Волчанск), г.Серов, г.Нижняя Тура (в зону охвата входит г.Лесной), г.Качканар, г. Красноуральск, г. Новая Ляля, п. Лобва, р.п. Восточный и р.п. Гари.

В 10 городских округах: Ивдельский, Волчанский, Карпинск, Краснотурьинск, Серовский, Новолялинский, Нижнетуринский, «Город Лесной», Качканарский и Красноуральск, доступно:

**23 федеральных телеканала:** «Первый», «Россия-1», «Россия-2», «Россия Культура», Карусель, «Россия 24», «НТВ», «ОТР», «СТС», «Спас», «ТНТ», «Муз-ТВ», «Звезда», «ТВ-Центр», «Домашний», «ТВ-3», «Спорт плюс», «РЕН ТВ», «Пятый Канал», «Мир».

**4 областных:** «ОТВ», «Союз», «СГТРК», «Студия – 41».

В администрациях городских округов Северного управленческого округа функционируют официальные сайты:

Верхотурский – [www.adm-verhotury.ru](http://www.adm-verhotury.ru),  
 Волчанский – [www.volchansk-adm.ru](http://www.volchansk-adm.ru),  
 Гаринский – [www.admgari-sever.ru](http://www.admgari-sever.ru),  
 Ивдельский – [www.admivdel.ru](http://www.admivdel.ru),  
 Карпинск – [www.karpinsk.midural.ru](http://www.karpinsk.midural.ru),  
 Качканарский – [www.kgo66.ru](http://www.kgo66.ru),  
 Краснотурьинск – [www.krasnoturinsk-adm.ru](http://www.krasnoturinsk-adm.ru),  
 Красноуральск – [www.krur.midural.ru](http://www.krur.midural.ru),  
 «Город Лесной» – [www.gorodlesnoy.ru](http://www.gorodlesnoy.ru),  
 Нижнетуринский – [www.ntura.midural.ru](http://www.ntura.midural.ru),  
 Новолялинский – [www.nlyalyago.ru](http://www.nlyalyago.ru),  
 Пелым – [www.go.pelym-adm.info](http://www.go.pelym-adm.info),  
 Североуральский – [www.adm-severouralsk.ru](http://www.adm-severouralsk.ru),  
 Серовский – [www.adm-serov.ru](http://www.adm-serov.ru),  
 Сосьвинский – [www.adm-sosva.ru](http://www.adm-sosva.ru).

Таблица 1

**Оборот организаций**  
**(без субъектов малого предпринимательства и организаций,**  
**средняя численность которых не превышает 15 человек)**  
*по данным федерального статистического наблюдения*

млн.рублей

№ п/п	Городской округ	Оборот по полному кругу организаций		Удельный вес городского округа, %
		1 квартал 2018 года	Темп роста (снижения) к уровню 1 квартала 2017 года, %	
1.	Пелым	282,79	1261	0,5
2.	Ивдельский	1232	340	2,4
3.	Североуральский	6 365	104	12,2
4.	Волчанский *	185	103	0,4
5.	Карпинск	918	139	1,8
6.	Краснотурьинск	7 718	112	14,8
7.	Серовский	15 942	108	30,5
8.	Сосьвинский	59	120	0,1
9.	Гаринский	86	940	0,16
10.	Новолялинский	362	113	0,7
11.	Верхотурский	168	143	0,3
12.	Нижнетуринский	3 285	93	6,3
13.	«Город Лесной» **	2 820	107	5,4
14.	Качканарский	10 113	90	19,4
15.	Красноуральск	2 720	98	5,2
<b>Итого по округу:</b>		<b>52 255</b>	<b>105</b>	<b>100</b>

\* - без учета производства и выпуска продукции по заказу АО «НПК  
«Уралвагонзавод» им. Ф.Э. Дзержинского»

\*\* - без учета деятельности ФГУП «Комбинат «Электрохимприбор»

Таблица 2

**Оборот**  
**по кругу крупных и средних промышленных предприятий**

млн.рублей

№ п/п	Городской округ	Оборот по кругу крупных и средних промышленных предприятий			Удельный вес городского округа, %
		1 квартал 2018 года	1 квартал 2017 года	Темп роста, %	
1.	Пелым	28	27	106	0,07
2.	Ивдельский	708	161	439	1,7
3.	Североуральский	5 652	5 545	102	13,3
4.	Волчанский *	511	438	117	1,2
5.	Карпинск	451	319	142	1,1
6.	Краснотурьинск	6 533	5 948	110	15,4
7.	Серовский	13 306	12 393	107	31,3
8.	Сосьвинский	27	32	84	0,06
9.	Гаринский	6	5	111	0,01
10.	Новолялинский	218	162	135	0,51
11.	Верхотурский	2,3	2,1	110	0,006
12.	Нижнетуринский	2 868	3 179	90	6,8
13.	«Город Лесной» **	495	386	128	1,2
14.	Качканарский	9 499	10 830	88	22,4
15.	Красноуральск	2 168	1 874	116	5,1
<b>Итого по округу:</b>		<b>42 472</b>	<b>41 300</b>	<b>103</b>	<b>100</b>

\* - с учетом производства и выпуска продукции по заказу АО «НПК  
«Уралвагонзавод» им. Ф.Э. Дзержинского»

\*\* - без учета деятельности ФГУП «Комбинат «Электрохимприбор»

Таблица 3

## Оборот по кругу крупных и средних организаций по видам экономической деятельности

млн.рублей

№ п/п	Городской округ	Добыча полезных ископаемых			Обрабатывающие производства			Обеспечение электроэнергией, газом и паром			Водоснабжение, водоотведение, организация сбора и утилизации отходов		
		1 квартал 2018 года	1 квартал 2017 года	Темп роста, %	1 квартал 2018 года	1 квартал 2017 года	Темп роста, %	1 квартал 2018 года	1 квартал 2017 года	Темп роста, %	1 квартал 2018 года	1 квартал 2017 года	Темп роста, %
1.	Пелым	0,0	0,0	-	0,0	0,0	-	28,2	26,6	106,0	0,0	0,0	-
2.	Ивдельский	664,5	118,7	560,0	0,0	0,0	-	43,9	42,6	103,1	0,0	0,0	-
3.	Североуральский	0,0	0,0	-	5326,2	5222,2	102,0	325,7	323,0	100,9	0,0	0,0	-
4.	Волчанский	0,0	0,0	-	490,0	414,0	118,3	15,7	18,4	85,2	5,7	5,4	105,8
5.	Карпинск	0,0	0,0	-	345,5	204,5	169,0	105,7	114,1	92,7	0,0	0,0	-
6.	Краснотурьинск	2405,7	2077,2	115,8	3973,9	3733,6	106,4	152,9	137,8	111,0	0,0	0,0	-
7.	Серовский	0,0	0,8	0,0	10767,2	9975,9	107,9	2538,8	2415,9	105,1	0,0	0,0	-
8.	Сосьвинский	0,0	0,0	-	26,7	31,7	84,4	0,16	0,30	52,1	0,0	0,0	-
9.	Гаринский	0,0	0,0	-	0,0	0,0	-	0,0	0,0	-	5,8	5,2	110,8
10.	Новолялинский	0,0	0,0	-	181,3	126,8	143,0	31,8	30,3	105,0	4,9	4,8	104,0
11.	Верхотурский	0,0	0,0	-	0,0	0,0	-	2,3	2,1	109,9	0,0	0,0	-
12.	Нижнетуринский	0,0	0,0	-	470,8	428,5	428,5	2396,5	2748,9	87,2	0,8	1,2	63,5
13.	"Город Лесной" *	0,0	0,0	-	258,2	140,8	183,4	194,4	195,0	99,7	42,7	50,3	84,8
14.	Качканарский	8904,5	10072,3	88,4	349,4	532,6	65,6	244,8	224,8	108,9	0,0	0,0	-
15.	Красноуральск	0,0	0,0	-	2047,6	1762,1	116,2	91,6	86,3	106,1	28,4	25,1	113,0
<b>Итого по округу:</b>		<b>11974,7</b>	<b>12268,9</b>	<b>97,6</b>	<b>24236,9</b>	<b>22572,7</b>	<b>107,4</b>	<b>6172,5</b>	<b>6366,0</b>	<b>97,0</b>	<b>88,2</b>	<b>92,0</b>	<b>95,9</b>

\* без учета ФГУП "Комбинат "Электрохимприбор"



Таблица 4

**Оборот  
по кругу крупных и средних организаций  
по видам экономической деятельности**

млн.рублей

№ п/п	Наименование вида экономической деятельности	Оборот по кругу крупных и средних организаций		Темп роста, %
		1 квартал 2018 года	1 квартал 2017 года	
	Оборот организаций всего, в том числе:	42 472	41 300	103
1.	Добыча полезных ископаемых	11 974,7	12 268,9	98
2.	Обрабатывающие производства	24 236,9	22 572,7	107
3.	Обеспечение электроэнергией, газом и паром	6 172,5	6 366,0	97
4.	Водоснабжение, водоотведение, организация сбора и утилизации отходов	88,2	92,0	95,9

Таблица 5

**Удельный вес  
видов экономической деятельности в общем обороте организаций**

%

№ п/п	Наименование вида экономической деятельности	Удельный вес в общем обороте	
		1 квартал 2018 года	1 квартал 2017 года
	Оборот организаций всего, в том числе:	100	100
1.	Добыча полезных ископаемых	28,2	29,7
2.	Обрабатывающие производства	57,1	54,7
3.	Обеспечение электроэнергией, газом и паром	14,5	15,4
4.	Водоснабжение, водоотведение, организация сбора и утилизации отходов	0,2	0,2

Таблица 6

**Оборот по кругу крупных и средних организаций  
по видам экономической деятельности**

млн.рублей

№ п/п	Наименование отрасли	Оборот по кругу крупных и средних организаций		Темп роста, %
		1 квартал 2018 года	1 квартал 2017 года	
Оборот по кругу крупных и средних организаций, в том числе:		42 472,3	41 299,6	102,8
1.	Добыча полезных ископаемых	11 974,7	12 268,9	97,6
2.	Обрабатывающие производства	24 236,9	22 572,7	107,4
2.1.	Производство пищевых продуктов	285,5	298,8	95,5
2.2.	Производство одежды	5,6	5,0	112,8
2.3.	Обработка древесины и производство изделий из дерева и пробки, кроме мебели	348,7	171,9	202,8
2.4.	Производство бумаги и бумажных изделий	181,3	126,8	143
2.5.	Деятельность полиграфическая и копирование носителей информации	3,9	5,6	69,8
2.6.	Производство химических веществ и химических продуктов	344,0	328,6	104,7
2.7.	Производство прочей неметаллической минеральной продукции	368,6	311,7	118,3
2.8.	Производство металлургическое	20 775,6	19 597,0	106,0
2.9.	Производство готовых металлических изделий, кроме машин и оборудования	64,9	59,4	109,3
2.10.	Производство электрического оборудования	829,1	621,8	133,3
2.11.	Производство машин и оборудования, не включенных в другие группировки	984,2	1 046,2	94,1
2.12.	Производство прочих транспортных средств и оборудования	45,4	0,0	-
3.	Обеспечение электрической энергией, газом и паром; кондиционирование воздуха	6 172,5	6 366,0	97,0
4.	Водоснабжение; водоотведение, организация сбора и утилизации отходов, деятельность по ликвидации загрязнений	88,2	92,0	95,9

Таблица 7

## Исполнение местных бюджетов

млн.рублей

№ п/п	Городской округ	Доходы местных бюджетов						Темп роста (сниже ния), %	Расходы местных бюджетов						Темп роста (сниже ния), %
		2018 год			2017 год				2018 год			2017 год			
		План на год	Факт за 1 квартал	%	План на год	Факт за 1 квартал	%		План на год	Факт за 1 квартал	%	План на год	Факт за 1 квартал	%	
1.	Пелым	159,8	38,6	24,1	154,4	38,9	25,2	99,3	163,4	27,0	16,5	157,6	24,2	15,3	111,7
2.	Ивдельский	628,8	143,9	22,9	647,2	146,0	22,6	98,5	660,9	137,2	20,8	903,8	149,5	16,5	91,8
3.	Североуральский	1282,0	334,5	26,1	1200,0	308,1	25,7	108,6	1306,1	307,4	23,5	1278,3	258,1	20,2	119,1
4.	Волчанский	408,7	97,6	23,9	371,4	90,0	24,2	108,5	420,4	95,4	22,7	408,2	98,9	24,2	96,5
5.	Карпинск	1071,4	185,6	17,3	932,5	204,0	21,9	91,0	1108,3	191,6	17,3	1069,4	198,2	18,5	96,6
6.	Краснотурьинск	1926,8	397,9	20,7	1642,2	390,4	23,8	101,9	2152,1	455,1	21,1	1831,6	370,4	20,2	122,9
7.	Серовский	2530,4	568,2	22,5	2838,4	642,2	22,6	88,5	2674,6	572,9	21,4	3102,9	562,3	18,1	101,9
8.	Сосьвинский	554,78	138,8	25,0	519,85	121,1	23,3	114,5	573,6	123,5	21,5	544,2	117,1	21,5	105,4
9.	Гаринский	213,6	43,4	20,3	197,5	44,7	22,6	97,0	215,5	37,0	17,2	201,2	41,0	20,4	90,2
10.	Новолялинский	823,1	221,9	27,0	763,4	177,4	23,2	125,1	834,7	185,6	22,2	786,2	168,1	21,4	110,4
11.	Верхотурский	581,1	136,8	23,5	525,6	108,3	20,6	126,3	584,8	104,8	17,9	536,5	106,2	19,8	98,6
12.	Нижнетуринский	958,6	222,9	23,2	831,1	198,1	23,8	112,5	969,4	191,9	19,8	846,3	186,5	22,0	102,9
13.	«Город Лесной»	2183,7	469,2	21,5	2234,2	399,0	17,9	117,6	2293,4	445,8	19,4	2284,6	391,5	17,1	113,9
14.	Качканарский	1352,9	492,6	36,4	1077,7	257,3	23,9	191,5	1382,1	256,9	18,6	1092,6	219,8	20,1	116,9
15.	Красноуральск	760,1	134,8	17,7	874,9	196,1	22,4	68,7	892,6	187,4	21,0	910,0	161,9	17,8	115,8
Итого по округу:		15436	3627	23,5	14811	3322	22,4	109,2	16232	3319	20,4	15953	3054	19,1	108,7

Таблица 8

## Налоговые и неналоговые доходы местных бюджетов

млн.рублей

№ п/п	Городской округ	План на 2018 год	Факт за 1 квартал 2018 года																		Выполнение плана, %	Факт за 1 квартал 2017 года	Темп роста (снижения), %
			Всего	из них																			
				налог на прибыль, на доходы	налог на товары (услуги), реализуемые в РФ	налог в связи с примен. упрощ. системы налогообложения	единый налог на вмененный доход	единый сельхоз.налог	налог в связи с примен. патентной системы	налог на имущество физических лиц	земельный налог	гос. пошлина	доходы от использования имущества	платежи при пользовании природными ресурсами	доходы от оказания платных услуг	доходы от продажи активов	штрафы, санкции, возмещение ущерба, адм.платежи	задол-ть и перерасчеты по отменен. налогам	прочие неналоговые доходы				
1.	Пелым	56,6	15,1	12,14	0,37	0,03	0,28	0,0	0,00	0,02	0,25	0,0	0,69	0,70	0,65	0,01	0,00	0,0	0,0	26,7	16,73	90,4	
2.	Ивдельский	276	60,3	26,7	6,7	0,3	1,7	0,0	0,0	0,3	1,7	0,6	14,4	6,0	0,83	0,7	0,5	0,0	0,0	21,8	58,1	103,6	
3.	Североуральский	448	96,0	67,0	1,4	0,6	4,3	0,0	0,6	0,2	2,4	1,1	11,2	5,7	0,11	0,9	0,5	0,0	0,0	21,4	99,8	96,2	
4.	Волчанский	39,5	8,7	4,0	1,0	0,1	0,5	0,0	0,2	0,2	0,9	0,00	1,4	0,01	0,00	0,2	-0,01	0,0	0,0	21,9	16,5	52,5	
5.	Карпинск	403	85,3	70,7	2,2	0,9	2,5	0,0	0,5	0,6	1,1	1,4	2,9	0,9	0,23	0,56	0,9	0,0	0,0	21,2	72,2	118,3	
6.	Краснотурьинск	678	156,0	111,8	2,3	2,5	6,1	0,0	1,1	0,9	4,4	1,9	15,7	4,3	0,42	3,3	1,3	0,0	-0,1	23,0	136,4	114,4	
7.	Серовский	1036	234	167,7	7,7	2,0	11,2	0,0	5,4	2,0	11,8	2,0	18,2	1,8	0,00	2,3	1,9	0,00	0,0	22,6	266,0	87,9	
8.	Сосьвинский	146	33,4	25,8	1,7	0,2	0,8	0,0	0,1	0,1	2,4	0,0	0,6	0,0	1,56	0,0	0,0	0,0	0,0	22,9	30,9	108,3	
9.	Гаринский	61,2	17,9	16,2	0,0	0,2	0,3	0,0	0,0	0,0	0,2	0,0	0,5	0,1	0,27	0,0	0,1	0,0	0,0	29,2	12,3	144,9	
10.	Новолялинский	275	58,9	45,8	3,9	0,5	1,1	0,1	0,1	0,5	0,8	0,3	3,9	0,1	0,63	0,4	0,5	0,0	0,0	21,4	56,3	104,6	
11.	Верхотурский	78,8	16,5	5,1	2,9	0,2	2,0	0,00	0,2	0,2	1,9	0,4	1,9	0,03	0,78	0,4	0,4	0,0	0,0	20,9	17,1	96,1	
12.	Нижнетуринский	156	29,5	11,7	1,9	0,6	3,1	0,0	0,1	0,8	4,1	0,8	4,5	0,2	0,25	0,7	0,9	0,0	0,0	19,0	34,8	84,8	
13.	«Город Лесной»	646	139	93,1	2,6	1,4	5,1	0,0	0,8	1,4	0,6	1,4	17,2	0,9	0,35	13,6	0,6	0,0	0,0	21,5	117,3	118,5	
14.	Качканарский	309	102,6	36,1	1,4	1,3	3,3	0,0	0,2	1,0	46,3	1,0	3,1	5,7	0,40	0,8	1,3	0,0	0,6	33,2	61,9	165,7	
15.	Красноуральск	256	55,5	33,1	1,6	0,3	1,5	0,0	0,1	0,4	14,5	0,8	2,2	0,1	0,04	0,5	0,4	0,0	0,0	21,7	81,3	68,3	
Итого по округу:		4864	1109	726,9	37,7	11,2	43,7	0,07	9,4	8,8	93,4	11,7	98,6	26,5	6,5	24,5	9,2	0,00	0,45	22,8	1077,7	102,9	

Таблица 9

## Доля налоговых и неналоговых доходов в общем объёме доходов местных бюджетов

млн.рублей

№ п/п	Городской округ	Доходы местных бюджетов			Налоговые и неналоговые доходы			Доля налоговых и неналоговых доходов в общем объёме бюджета, %		
		1 квартал 2018 года	1 квартал 2017 года	%	1 квартал 2018 года	1 квартал 2017 года	%	1 квартал 2018 года	1 квартал 2017 года	+/-, процентных пунктов
1.	Пелым	38,6	38,9	99,3	15,1	16,7	90,4	39,2	43,1	<b>-3,9</b>
2.	Ивдельский	143,9	146,0	98,5	60,3	58,1	103,6	41,9	39,8	<b>2,1</b>
3.	Североуральский	334,5	308,1	108,6	96,0	99,8	96,2	28,7	32,4	<b>-3,7</b>
4.	Волчанский	97,6	90,0	108,5	8,7	16,5	52,5	8,9	18,3	<b>-9,5</b>
5.	Карпинск	185,6	204,0	91,0	85,3	72,2	118,3	46,0	35,4	<b>10,6</b>
6.	Краснотурьинск	397,9	390,4	101,9	156,0	136,4	114,4	39,2	34,9	<b>4,3</b>
7.	Серовский	568,2	642,2	88,5	233,9	266,0	87,9	41,2	41,4	<b>-0,3</b>
8.	Сосьвинский	138,8	121,1	114,5	33,4	30,9	108,3	24,1	25,5	<b>-1,4</b>
9.	Гаринский	43,4	44,7	97,0	17,9	12,3	144,9	41,2	27,6	<b>13,6</b>
10.	Новолялинский	221,9	177,4	125,1	58,9	56,3	104,6	26,5	31,8	<b>-5,2</b>
11.	Верхотурский	136,8	108,3	126,3	16,5	17,1	96,1	12,0	15,8	<b>-3,8</b>
12.	Нижнетуринский	222,9	198,1	112,5	29,5	34,8	84,8	13,2	17,6	<b>-4,3</b>
13.	«Город Лесной»	469,2	399,0	117,6	139,0	117,3	118,5	29,6	29,4	<b>0,2</b>
14.	Качканарский	492,6	257,3	191,5	102,6	61,9	165,7	20,8	24,1	<b>-3,2</b>
15.	Красноуральск	134,8	196,1	68,7	55,5	81,3	68,3	41,2	41,4	<b>-0,3</b>
<b>Итого по округу:</b>		<b>3627</b>	<b>3322</b>	<b>109,2</b>	<b>1109</b>	<b>1078</b>	<b>102,9</b>	<b>30,6</b>	<b>32,4</b>	<b>-1,9</b>

Таблица 10

## Безвозмездные поступления и возвраты

млн.рублей

№ п/п	Городской округ	План на 2018 год	Поступления за 1 квартал 2018 года								Поступления за 1 квартал 2017 года								Возврат остатков трансфертов		
			Всего поступило	в том числе:						Выполнение плана, %	Всего поступило	в том числе:						Темп роста (снижения) поступлений, %	за 1 квартал 2018 года	за 1 квартал 2017 года	Темп роста (снижения) возвратов, %
				дотации	субсидии	субвенции	иные межбюджетные трансферты	прочие безвозмезд. поступления	доходы от возврата бюджетами БС РФ и организ.			дотации	субсидии	субвенции	иные межбюджетные трансферты	прочие безвозмезд. поступления	доходы от возврата бюджетами БС РФ и организ.				
1.	Пелым	103	25,7	0,8	10,9	14,0	0,0	0,0	0,0	25	24,4	0,3	10,8	13,3	0,0	0,0	0,0	105	-2,2	-2,2	100
2.	Ивдельский	353	89	0,0	31,9	57,1	0,2	0,0	0,0	25	93	12,2	26,5	54,2	0,0	0,0	0,0	96	-5,5	-5,0	110
3.	Североуральский	834	247	0,4	101,4	137,0	7,8	0,0	0,0	30	217	1,3	71,0	144,5	0,0	0,0	0,0	114	-8,1	-8,5	95
4.	Волчанский	369	91,3	29,8	33,3	28,1	0,2	0,00	0,0	25	77	21	31,0	25,7	0,0	0,0	0,0	118	-2,4	-4,0	60
5.	Карпинск	668	108	5,0	4,7	98,6	0,2	0,0	0,0	16	146	29,1	30,1	87	0,0	0,1	0,0	74	-8,2	-14,0	59
6.	Краснотурьинск	1249	254	3,6	52,0	197,7	0,6	0,0	0,0	20	265	27,3	44,5	193,0	0,0	0,1	0,0	96	-11,9	-10,7	111
7.	Серовский	1495	355	6,1	119	230,8	0,0	0,0	0,0	24	404	1,6	166,2	236	0,6	0,0	0,0	88	-21,1	-28,1	75
8.	Сосьвинский	409	107,4	27,6	25,5	54,2	0,0	0,0	0,12	26	95	35,3	11,5	48,0	0,0	0,0	0,0	113	-2,0	-4,5	45
9.	Гаринский	152	28,5	8,9	8,1	11,5	0,0	0,0	0,0	19	33	15,4	6,5	10,8	0,0	0,0	0,0	87	-3,0	-0,4	833
10.	Новолялинский	548	168	23,6	33,6	88,8	1,4	0,1	20,10	31	123	27,8	9,9	84,7	0,1	0,0	0,0	137	-4,6	-1,5	306
11.	Верхотурский	502	123	18,5	47,9	56,3	0,2	0,0	0,0	24	111	31,5	30,7	48,5	0,1	0,0	0,0	111	-2,6	-19,6	13
12.	Нижнетуринский	803	200	24,6	82,3	93,1	0,2	0,0	0,0	25	168	13,4	65,1	89,9	0,0	0,0	0,0	119	-6,9	-5,2	134
13.	«Город Лесной»	1538	331	17,2	100,6	212,3	0,4	0,0	0,4	22	285	19,0	71,8	193,7	0,1	0,0	0,4	116	-0,7	-3,3	21
14.	Качканарский	1044	396	6,1	247,1	142,0	0,6	0,0	0,0	38	205	1,2	64,1	139,9	0,0	0,0	0,0	193	-5,7	-9,8	58
15.	Красноуральск	504	86	0,0	7,0	77,6	0,2	0,0	1,7	17	116	0,6	39,5	74,0	0,0	0,0	1,9	75	-7,2	-1,2	608
<b>Итого по округу:</b>		<b>10572</b>	<b>2610</b>	<b>172</b>	<b>905</b>	<b>1499</b>	<b>11,9</b>	<b>0,1</b>	<b>22,3</b>	<b>25</b>	<b>2362</b>	<b>237</b>	<b>679</b>	<b>1443</b>	<b>0,9</b>	<b>0,2</b>	<b>2,3</b>	<b>111</b>	<b>-92,2</b>	<b>-118</b>	<b>78</b>

Таблица 11

## Расходы местных бюджетов

млн.рублей

№ п/п	Городской округ	План на 2018 год	Факт за 1 квартал 2018 года																		Выполнение плана, %	Факт за 1 квартал 2017 года	Темп роста (снижения), %
			Всего	из них																			
				фонд оплаты труда (ФОТ) казённых учреждений (КУ)	иные выплаты персоналу КУ, за исключением ФОТ	взносы по обязат. соцстрахованию на выплаты работникам КУ	ФОТ государственных (муниципальных) органов (ГМО)	иные выплаты персоналу ГМО, за исключением ФОТ	взносы по обязат. соцстрахованию на выплаты работникам ГМО	закупка товаров, работ, услуг для муниципальных нужд	бюджет. инвестиции на приобрет-е объектов недвиж. имущества в гос. (муниц.) собственность	бюдж. инвестиции в объекты капитальности гос. (муниц.) собственности	субсидии бюджетным и автономным учреждениям	субсидии некоммерческим организациям (за искл. гос. (муниц.) учреждений)	субсидии юр.лицам, ИП, физ.лицам - производителям товаров, работ, услуг	пособия, компенсации, меры соц.поддержки, соц.обеспечение и иные выплаты гражданам	исполнение судебных актов РФ и мировых соглашений по возмещ. вреда	уплата налогов, сборов и иных платежей	иные бюджетные ассигнования	обслуживание муниципального долга			
1.	Пелым	163,4	27,0	8,73	0,07	1,9	2,00	0,0	0,45	4,1	1,2	0,0	6,24	0,00	0,00	2,21	0,00	0,0	0,0	0,0	16,5	24,2	111,7
2.	Ивдельский	660,9	137,2	15,6	0,0	4,3	5,6	0,0	1,6	32,8	0,0	0,0	56,2	0,0	2,5	12,7	2,5	3,3	0,0	0,0	20,8	149,5	91,8
3.	Североуральский	1306,1	307	11,5	0,1	3,0	8,5	0,1	2,4	28,9	1,4	0,0	206,2	0,0	0,0	45,1	0,0	0,2	0,0	0,0	23,5	258,1	119,1
4.	Волчанский	420,4	95,4	1,5	0,0	0,7	2,5	0,1	0,6	7,0	0,0	22,66	46,1	0,00	7,2	6,8	0,00	0,3	0,0	0,0	22,7	98,9	96,5
5.	Карпинск	1108,3	191,6	5,6	0,1	1,7	6,3	0,0	1,7	13,0	0,0	0,0	134,6	0,5	3,0	24,2	0,0	0,2	0,0	0,7	17,3	198,2	96,6
6.	Краснотурьинск	2152,1	455,1	11,7	0,2	3,2	10,0	0,2	3,3	33,1	0,0	48,0	274,2	0,0	12,3	58,2	0,2	0,5	0,1	0,0	21,1	370,4	122,9
7.	Серовский	2674,6	573	9,6	0,0	0,0	19,0	0,0	0,0	32,2	0,0	62,2	361,9	0,0	0,2	74,6	1,7	2,4	9,2	0,0	21,4	562,3	101,9
8.	Сосьвинский	573,6	123,5	5,7	0,1	1,7	5,5	0,0	1,8	4,6	0,0	0,0	91,5	0,0	0,1	9,5	0,1	0,1	3,0	0,0	21,5	117,1	105,4
9.	Гаринский	215,5	37,0	12,2	0,0	4,0	4,5	0,0	1,4	7,2	0,0	0,0	4,1	0,0	0,0	2,3	1,1	0,0	0,0	0,0	17,2	41,0	90,2
10.	Новолялинский	834,7	185,6	19,2	0,0	6,5	9,0	0,0	3,2	13,1	1,0	0,0	106,8	0,1	1,2	18,5	7,0	0,1	0,0	0,0	22,2	168,1	110,4
11.	Верхотурский	584,8	104,8	18,8	0,0	5,1	6,6	0,09	1,7	16,9	0,0	0,0	44,3	0,00	0,7	9,6	0,0	1,0	0,0	0,0	17,9	106,2	98,6
12.	Нижнетуринский	969,4	191,9	9,9	0,0	3,4	7,4	0,0	2,3	13,0	0,0	1,2	127,1	0,2	0,8	24,4	0,8	0,2	0,0	1,1	19,8	186,5	102,9
13.	«Город Лесной»	2293,4	446	25,3	0,2	10,1	18,0	0,1	7,8	17,9	0,0	6,5	282,0	1,2	0,1	64,1	6,4	6,0	0,0	0,0	19,4	391,5	113,9
14.	Качканарский	1382,1	256,9	6,0	0,0	2,1	7,1	0,1	2,4	11,4	2,5	0,0	179,6	0,8	0,1	38,5	6,1	0,2	0,0	0,0	18,6	219,8	116,9
15.	Красноуральск	892,6	187,4	7,2	0,0	2,1	6,7	0,0	1,8	6,4	0,6	15,2	128,2	0,8	0,0	17,9	0,4	0,1	0,0	0,0	21,0	161,9	115,8
Итого по округу:		16232	3319	168,6	0,9	49,9	119	0,8	32,3	241,5	6,7	155,7	2049,0	3,7	28,2	408,5	26,2	14,7	12,3	1,8	20,4	3054	108,7

Таблица 12

## Ввод в эксплуатацию общей площади жилых домов

м<sup>2</sup>

№ п/п	Городской округ	Контрольные параметры ввода жилья на 2018 год	Ввод жилья за 1 квартал 2018 года			% выполнения контрольных параметров	Ввод жилья за 1 квартал 2017 года			Темп роста (снижения), %
			Всего	в т.ч. ИЖС	на 1 жителя		Всего	в т.ч. ИЖС	на 1 жителя	
1.	Пелым	400	157,0	157,0	0,041	39,3	0	0,0	0,000	0,0
2.	Ивдельский	3 100	1 501,0	1 501,0	0,069	48,4	211	211,0	0,010	711,4
3.	Североуральский	4 200	1 131,0	1 131,0	0,028	26,9	1759	0,0	0,043	64,3
4.	Волчанский	1 000	0,0	0,0	0,000	0,0	114	114,0	0,012	0,0
5.	Карпинск	11 500	77,0	77,0	0,003	0,7	4595	243,0	0,155	1,7
6.	Краснотурьинск	8 200	2 129,0	2 129,0	0,034	26,0	839	839,0	0,013	253,8
7.	Серовский	26 750	3 667,0	3 667,0	0,035	13,7	2442	2 442,0	0,023	150,2
8.	Сосьвинский	1 300	0,0	0,0	0,000	0,0	134	134,0	0,010	0,0
9.	Гаринский	600	83,0	83,0	0,021	13,8	159	159,0	0,039	0,0
10.	Новолялинский	2 700	720,0	720,0	0,033	26,7	396	396,0	0,018	181,8
11.	Верхотурский	4 100	1 076,0	1 076,0	0,067	26,2	136	136,0	0,008	791,2
12.	Нижнетуринский	3 500	429,0	429,0	0,017	12,3	49	49,0	0,002	875,5
13.	"Город Лесной"	22 200	911,0	911,0	0,018	4,1	12696	177,0	0,249	7,2
14.	Качканарский	9 100	357,0	357,0	0,009	3,9	0	0,0	0,000	0,0
15.	Красноуральск	2 900	725,0	725,0	0,031	25,0	0	0,0	0,000	0,0
<b>Итого по округу:</b>		<b>101 550</b>	<b>12 963,0</b>	<b>12 963,0</b>	<b>0,028</b>	<b>12,8</b>	<b>23530</b>	<b>4900</b>	<b>0,050</b>	<b>55,1</b>



## Сведения о кредитах на приобретение (строительство) жилья

№ п/п	Городской округ	Наименование показателя	1 квартал 2018 года	1 квартал 2017 года
1.	Пелым	<b>Выдано кредитов, единиц</b>	<b>0</b>	<b>0</b>
2.	Ивдельский	<b>Выдано кредитов, единиц</b>	<b>3</b>	<b>4</b>
		из них молодым семьям	2	1
		в т.ч. ипотечных	3	4
		из них молодым семьям	2	1
		<b>Сумма кредитов, млн.рублей</b>	<b>4,3</b>	<b>3,6</b>
		из них молодым семьям	3,0	1,2
		в т.ч. ипотечных	4,3	3,6
		из них молодым семьям	3,0	1,2
3.	Североуральский	<b>Выдано кредитов, единиц</b>	<b>0</b>	<b>7</b>
		из них молодым семьям	0	5
		в т.ч. ипотечных	0	7
		из них молодым семьям	0	5
		<b>Сумма кредитов, млн.рублей</b>	<b>0,0</b>	<b>5,2</b>
		из них молодым семьям	0,0	3,3
		в т.ч. ипотечных	0,0	5,2
		из них молодым семьям	0,0	3,3
4.	Волчанский	<b>Выдано кредитов, единиц</b>	<b>1</b>	<b>3</b>
		из них молодым семьям	1	1
		в т.ч. ипотечных	1	3
		из них молодым семьям	1	1
		<b>Сумма кредитов, млн.рублей</b>	<b>0,4</b>	<b>3,2</b>
		из них молодым семьям	0,4	0,8
		в т.ч. ипотечных	0,4	3,2
		из них молодым семьям	0,4	0,8
5.	Карпинск	<b>Выдано кредитов, единиц</b>	<b>0</b>	<b>13</b>
		из них молодым семьям	0	7
		в т.ч. ипотечных	0	11
		из них молодым семьям	0	6
		<b>Сумма кредитов, млн.рублей</b>	<b>0,0</b>	<b>10,3</b>
		из них молодым семьям	0,0	5,8
		в т.ч. ипотечных	0,0	8,5
		из них молодым семьям	0,0	4,9
6.	Краснотурьинск	<b>Выдано кредитов, единиц</b>	<b>0</b>	<b>41</b>
		из них молодым семьям	0	19
		в т.ч. ипотечных	0	26
		из них молодым семьям	0	12
		<b>Сумма кредитов, млн.рублей</b>	<b>0,0</b>	<b>37,1</b>

№ п/п	Городской округ	Наименование показателя	1 квартал 2018 года	1 квартал 2017 года
		из них молодым семьям	0,0	17,6
		в т.ч. ипотечных	0,0	21,8
		из них молодым семьям	0,0	11,8
7.	Серовский	<b>Выдано кредитов, единиц</b>	<b>0</b>	<b>33</b>
		из них молодым семьям	0	18
		в т.ч. ипотечных	0	23
		из них молодым семьям	0	13
		<b>Сумма кредитов, млн.рублей</b>	<b>0,0</b>	<b>36,0</b>
		из них молодым семьям	0,0	17,2
		в т.ч. ипотечных	0,0	22,2
		из них молодым семьям	0,0	11,7
8.	Сосьвинский	<b>Выдано кредитов, единиц</b>	<b>0</b>	<b>0</b>
9.	Гаринский	<b>Выдано кредитов, единиц</b>	<b>0</b>	<b>0</b>
10.	Новолялинский	<b>Выдано кредитов, единиц</b>	<b>0</b>	<b>0</b>
11.	Верхотурский	<b>Выдано кредитов, единиц</b>	<b>0</b>	<b>0</b>
12.	Нижнетуринский	<b>Выдано кредитов, единиц</b>	<b>0</b>	<b>0</b>
13.	"Город Лесной"	<b>Выдано кредитов, единиц</b>	<b>117</b>	<b>72</b>
		из них молодым семьям	51	32
		в т.ч. ипотечных	73	62
		из них молодым семьям	35	31
		<b>Сумма кредитов, млн.рублей</b>	<b>148,8</b>	<b>89,7</b>
		из них молодым семьям	62,9	37,0
		в т.ч. ипотечных	83,3	74,5
		из них молодым семьям	36,3	35,8
14.	Качканарский	<b>Выдано кредитов, единиц</b>	<b>0</b>	<b>28</b>
		из них молодым семьям	0	9
		в т.ч. ипотечных	0	28
		из них молодым семьям	0	9
		<b>Сумма кредитов, млн.рублей</b>	<b>0,0</b>	<b>28,9</b>
		из них молодым семьям	0,0	9,0
		в т.ч. ипотечных	0,0	28,9
		из них молодым семьям	0,0	9,0
15.	Красноуральск	<b>Выдано кредитов, единиц</b>	<b>0</b>	<b>0</b>
<b>Итого по округу:</b>		<b>Выдано кредитов, единиц</b>	<b>121</b>	<b>201</b>
		из них молодым семьям	<b>54</b>	<b>92</b>
		в т.ч. ипотечных	<b>77</b>	<b>164</b>
		из них молодым семьям	<b>38</b>	<b>78</b>
		<b>Сумма кредитов, млн.рублей</b>	<b>153,5</b>	<b>213,9</b>
		из них молодым семьям	<b>66,3</b>	<b>92,0</b>
		в т.ч. ипотечных	<b>87,9</b>	<b>167,8</b>
		из них молодым семьям	<b>39,7</b>	<b>78,6</b>

Таблица 14

## Предоставление земельных участков под строительство жилья и объектов социально-экономической сферы

№ п/п	Городской округ	ПЛАН на 2018 г.				ФАКТ за 1 кв. 2018 г., ед.	в том числе под:								
		ВСЕГО, единиц	в том числе:				строительство жилья юр.лицами				ИЖС		социально-экономические объекты		
			для юр.лиц	ИЖС	иные объекты		Кол-во, ед.	S, м²	Дата	Адрес	Кол-во, ед.	S, м²	Кол-во, ед.	S, м²	Адрес (объект)
1	Пелым	4	0	0	4	4	0	0	-	-	0	0	4	19870	п. Пелым
2	Ивдельский	1	0	1	0	1	0	0	-	-	1	447	0	0	г.Ивдель
3	Североуральский	0	0	0	0	0	0	0	-	-	0	0	0	0	
4	Волчанский	1	0	0	1	1	0	0	-	-	0	0	1	1150	-
5	Карпинск	0	0	0	0	0	0	0	-	-	0	0	0	0	г.Карпинск
6	Краснотурьинск	7	0	1	6	7	0	0	-	-	1	1914	6	13598	г.Краснотурьинск
7	Серовский	2	0	1	1	2	0	0	-	-	1	1943	1	8000	г.Серов
8	Сосьвинский	7	0	5	2	7	0	0	-	-	5	3999	2	94239	г. Сосьва
9	Гаринский	5	0	4	1	6	0	0	-	-	5	2810	1	16517	р.п.Гари
10	Новолялинский	147	2	9	136	147	2	10359	22.02. 2018	г. Новая Ляля, ул. Советская,9; п. Лобва, ул. Бажова, 12	9	15384	136	20143379	г.Новая Ляля
11	Верхотурский	22	0	22	0	22		0	-	-	22	31181	0	0	
12	Нижнетуринский	5	2	1	2	5	2	12760	16.01. 2018	г. Н. Тура, ул. Ленина, 65; ул. Ленина, 67	1	1273	2	10933	г. Нижняя Тура
13	«Город Лесной»	2	0	2	0	2	0	0	-	-	2	2237	0	0	-
14	Качканарский	9	1	0	8	9	1	3593	01.02. 2018	г. Качканар, ул. Мира, уч. 21	0	0	8	11390	г.Качканар
15	Красноуральск	20	0	8	12	20	0	0	-		8	15893	12	17942	
Итого по округу:		232	5	54	169	233	5	3593	X	X	55	77081	173	20337018	-

Таблица 15

## Сведения о ветхом, потенциально ветхом и аварийном жилищном фонде

№ п/п	Городской округ	Жилой фонд	% (от площади)	Строения, ед.	Общая площадь, тыс.м <sup>2</sup>	Прожи- вает, человек
1.	Пелым	<b>ВСЕГО общего ЖФ</b>		428	101,1	3 948
		ветхий	<b>9,3%</b>	70	9,4	241
		аварийный	<b>3,5%</b>	33	3,5	148
2.	Ивдельский	<b>ВСЕГО общего ЖФ</b>		3980	437,9	21 728
		аварийный	<b>3,2%</b>	78	14,2	885
3.	Североуральский	<b>ВСЕГО общего ЖФ</b>		843	1110,4	40 720
		потенциально ветхий	<b>6,7%</b>	335	74,9	2 945
		аварийный	<b>0,5%</b>	12	5,0	221
4.	Волчанский	<b>ВСЕГО общего ЖФ</b>		230	225	1 254
		потенциально ветхий	<b>0,3%</b>	1	0,6	18
		аварийный	<b>15,8%</b>	70	35,6	1 236
5.	Карпинск	<b>ВСЕГО общего ЖФ</b>		4580	801,0	29 607
		ветхий	<b>2,0%</b>	367	15,7	985
		аварийный	<b>4,2%</b>	140	34,0	1 442
6.	Краснотурьинск	<b>ВСЕГО общего ЖФ</b>		4625	1490,6	62 602
		аварийный	<b>0,7%</b>	41	9,9	561
7.	Серовский	<b>ВСЕГО общего ЖФ</b>		11712	2184,4	106 600
		ветхий	<b>1,5%</b>	476	32,2	1 553
		потенциально ветхий	<b>23,6%</b>	3870	514,5	26 770
		аварийный	<b>1,6%</b>	137	35,1	1 476
8.	Сосьвинский	<b>ВСЕГО общего ЖФ</b>		4296	345,5	14 040
		ветхий	<b>8,6%</b>	460	29,8	1 358
		аварийный	<b>3,2%</b>	27	11,0	198
9.	Гаринский	<b>ВСЕГО общего ЖФ</b>		1511	110,1	4 045
		ветхий	<b>0,0%</b>	0	0,0	0
		аварийный	<b>0%</b>	0	0	0
10.	Новолялинский	<b>ВСЕГО общего ЖФ</b>		5904	533,6	21 534
		аварийный	<b>3,8%</b>	157	20,3	1 293

№ п/п	Городской округ	Жилой фонд	% (от площади)	Строения, ед.	Общая площадь, тыс.м²	Прожи- вает, человек
11.	Верхотурский	ВСЕГО общего ЖФ		4612	381,0	17 000
		ветхий	6,2%	280	23,7	1 105
		потенциально ветхий	8,3%	410	31,7	1 620
		аварийный	1,8%	29	6,9	288
12.	Нижнетуринский	ВСЕГО общего ЖФ		3573	755,8	25 942
		ветхий	0,4%	23	2,7	202
		потенциально ветхий	0,0%	0	0,0	0
		аварийный	1%	32	8	451
13.	"Город Лесной"	ВСЕГО общего ЖФ		1559	1281,5	51 035
		ветхий	0,2%	76	2,6	
		аварийный	0,04%	2	0,5	
14.	Качканарский	ВСЕГО общего ЖФ		2765	940,0	41 162
		ветхий	1,2%	51	11,0	1
15.	Красноуральск	ВСЕГО общего ЖФ		3751	678,6	23 480
		аварийный	3,8%	80	25,5	729
Итого по округу:		ВСЕГО общего ЖФ		54369	11377	464 697
		ветхий	1,1%	1766	121	5352
		потенциально ветхий	5,5%	4616	622	31353
		аварийный	1,8%	805	206	8780

Таблица 16

## Сведения о количестве и категории населения, состоящего в списке очередников на получение жилья

№ п/п	Городской округ	на 01.04.2018 г.						на 01.04.2017 г.						Темп роста (сниже ния),
		Всего		в том числе:				Всего		в том числе:				
				молодежь		пенсионеры				молодежь		пенсионеры		
		человек	семей	человек	семей	человек	семей	человек	семей	человек	семей	человек	семей	
1.	Пелым	106	37	22	11	6	3	101	35	22	11	5	2	105,7
2.	Ивдельский	880	382	64	22	202	73	922	396	72	24	212	80	96,5
3.	Североуральский	858	347	278	86	87	63	787	305	279	91	92	74	113,8
4.	Волчанский	197	75	33	11	0	0	198	73	29	9	0	0	102,7
5.	Карпинск	332	157	174	47	154	9	327	152	172	43	155	109	103,3
6.	Краснотурьинск	4020	1224	1234	243	224	67	4075	1243	1245	239	229	68	98,5
7.	Серовский	6873	2148	1092	315	303	202	7567	2282	1205	345	369	242	94,1
8.	Сосьвинский	828	214	207	91	85	28	782	198	187	87	93	32	108,1
9.	Гаринский	3	19	0	4	3	4	2	19	0	4	2	3	100,0
10.	Новолялинский	1036	259	61	24	100	70	1093	432	90	30	190	120	60,0
11.	Верхотурский	690	292	229	104	23	10	743	321	296	126	29	17	91,0
12.	Нижнетуринский	2360	442	1514	499	90	30	2371	926	1538	504	91	7	47,7
13.	«Город Лесной»	5451	1349	365	82	1188	303	6137	1525	491	114	1300	323	88,5
14.	Качканарский	2597	800	447	153	197	142	2707	846	486	168	219	157	94,6
15.	Красноуральск	2671	861	218	71	101	60	1795	853	165	69	95	55	100,9
Итого по округу:		28902	8606	5938	1763	2763	1064	29607	9606	6277	1864	3081	1289	89,6

## Просроченная кредиторская задолженность ресурсоснабжающих организаций перед поставщиками топливно-энергетических ресурсов

тыс. рублей

№ п/п	Наименование муниципального образования	Сумма перед поставщиками ТЭР				В том числе в разрезе поставщиков:														
		Всего		Динамика погашения		АО «Уралсевергаз»			Свердловский филиал АО «ЭнергосбыТ Плюс»			Свердловский филиал ПАО «Т Плюс»			ГУП СО «Управления снабжения и сбыта СО»/ ООО «Уралуглесбыт»			Прочие поставщики		
		01.10.2017	01.04.2018	тыс.руб.	%	01.10.2017	01.04.2018	Динамика изменения (+/-)	01.10.2017	01.04.2018	Динамика погашения (+/-)	01.10.2017	01.04.2018	Динамика погашения	01.10.2017	01.04.2018	Динамика погашения	01.10.2017	01.04.2018	Динамика погашения
1	Пелым	7 248	8 361	1 113	15	0	0	0	208	610	402	0	0	0	0	0	0	7 040	7 751	711
2	Ивдельский	283 522	337 306	53 784	19	188 995	222 039	33 044	73 272	92 161	18 889	0	0	0	0	0	0	21 255	23 106	1 851
3	Североуральский	347 908	360 185	12 277	4	260 270	298 234	37 964	87 638	61 951	-25 687	0	0	0	0	0	0	0	0	0
4	Волчанский	165 356	194 008	28 652	17	27 890	36 062	8 172	68 321	83 316	14 995	0	0	0	0	0	0	69 145	74 630	5 485
5	Карпинск	54 150	78 518	24 368	45	32 595	47 951	15 356	21 414	28 589	7 175	0	0	0	0	0	0	141	1 978	1 837
6	Краснотурьинск	74 541	50 907	-23 635	-32	0	0	0	20 271	14 324	-5 947	0	0	0	0	0	0	54 270	36 582	-17 688
7	Серовский	306 277	361 078	54 801	18	120 992	143 604	22 612	89 885	96 884	6 999	0	0	0	0	0	0	95 400	120 590	25 190
8	Сосьвинский	14 963	16 120	1 157	8	0	0	0	9 367	10 704	1 337	0	0	0	0	0	0	5 596	5 416	-180
9	Гаринский	1 154	2 539	1 385	120	0	0	0	0	0	0	0	0	0	0	0	0	1 154	2 539	1 385
10	Новолялинский	40 098	46 306	6 208	15	16 756	20 601	3 845	22 910	25 473	2 563	0	0	0	0	0	0	432	232	-200
11	Верхотурский	21 560	12 366	-9 194	-43	8 194	2 799	-5 395	2 499	67	-2 432	0	0	0	1 367	0	-1 367	9 500	9 500	0
12	Нижнетуринский	108 437	75 177	-33 260	-31	41 894	0	-41 894	42 813	11 647	-31 166	0	0	0	0	0	0	23 730	63 530	39 800
13	"Город Лесной"	182 805	116 793	-66 012	-36	0	0	0	41 060	22 422	-18 638	91 280	77 402	-13 878	0	0	0	50 465	16 969	-33 496
14	Качканарский	160 222	170 415	10 193	6	0	0	0	30 475	49 591	19 116	0	0	0	0	0	0	129 747	120 824	-8 923
15	Красноуральск	344 772	467 194	122 422	36	177 792	249 826	72 034	130 078	167 074	36 996	0	0	0	0	0	0	36 903	50 294	13 391
Итого по округу:		2 113 013	2 297 273	184 259	9	875 378	1 021 116	145 738	640 210	664 813	24 603	91 280	77 402	-13 878	1 367	0	-1 367	504 778	533 941	29 163

Таблица 18

## Просроченная дебиторская задолженность организаций жилищно-коммунального хозяйства за жилищно-коммунальные услуги

тыс. рублей

№ п/п	Наименование муниципального образования	зadolжен-ность на 1 жителя, руб./чел.		Сумма дебиторской задолженности				В том числе в разрезе потребителей:								
				Всего		Динамика изменения (+/-)		Население			Бюджетные организации			прочие потребители (юрид. лица)		
		01.10.2017	01.04.2018	01.10.2017	01.04.2018	тыс.руб.	%	01.10.2017	01.04.2018	Динамика, %	01.10.2017	01.04.2018	Динамика, %	01.10.2017	01.04.2018	Динамика, %
1	Пелым	1838	1490	7 247	5 889	-1 358,0	-18,7	6 547	5 450	-16,8	295	41	-86,1	405	398	-1,7
2	Ивдельский	2296	2754	50 492	60 552	10 059,7	19,9	45 741	54 917	20,1	28	354	1 164,3	4 723	5 281	11,8
3	Североуральский	8344	3219	343 753	132 512	-211 241,3	-61,5	312 260	44 122	-85,9	-1 185	10 172	-958,3	32 678	78 217	139,4
4	Волчанский	6034	7105	55 171	64 432	9 261,0	16,8	45 738	53 583	17,2	1 979	3 943	99,2	7 454	6 906	-7,4
5	Карпинск	2273	5734	68 205	172 031	103 826,4	152,2	59 029	152 545	158,4	1 238	8 060	551,2	7 938	11 426	43,9
6	Краснотурьинск	3396	2181	212 475	136 504	-75 971,0	-35,8	171 337	105 962	-38,2	6 623	1 855	-72,0	34 515	28 687	-16,9
7	Серовский	982	1483	104 301	157 559	53 257,7	51,1	87 210	125 366	43,8	10 073	20 069	99,2	7 018	12 124	72,7
8	Сосьвинский	1063	1305	15 214	18 683	3 469,0	22,8	7 166	9 010	25,7	669	1 957	192,8	7 380	7 716	4,5
9	Гаринский	376	26	1 522	105	-1 417	-93	70	105	50,0	1 452	0	-100,0	0	0	-
10	Новолялинский	9096	9154	199 003	199 048	45,0	0,02	21 918	24 637	12,4	7 144	3 957	-44,6	169 941	170 454	0,3
11	Верхотурский	2055	1435	33 332	23 075	-10 256,8	-30,8	21 552	13 954	-35,3	9 416	8 007	-15,0	2 365	1 115	-52,9
12	Нижнетуринский	22101	9525	572 977	247 086	-325 891,7	-56,9	277 945	29 472	-89,4	23 274	39 097	68,0	271 759	178 517	-34,3
13	"Город Лесной"	3547	4203	181 098	214 505	33 406,2	18,4	157 730	194 374	23,2	1 227	191	-84,4	22 141	19 940	-9,9
14	Качканарский	2260	2610	93 955	108 531	14 576,4	15,5	88 960	103 890	16,8	194	99	-49,0	4 801	4 543	-5,4
15	Красноуральск	9897	12946	234 061	305 886	71 825,4	30,7	189 343	240 762	27,2	3 513	6 484	84,6	41 205	58 640	42,3
Итого по округу:		4586	3901	2 172 806	1 846 397	-326 409	-15,0	1 492 546	1 158 149	-22,4	65 938	104 285	58,2	614 322	583 963	-4,9



Таблица 19

## Работа с населением по снижению долга за жилищно-коммунальные услуги

№ п/п	Городской округ	Количество должников		Сумма долга, тыс.рублей		Мероприятия (единиц)				
						Вынесено предупреждений	Заключено соглашений о реструктур.	Произведено отключений (ограничений)	Оказана помощь в проведении обменов, продаж	Публикации в СМИ
		01.01.18	01.04.18	01.01.18	01.04.18					
1	Пелым	598	598	7 031	6 912	269	4	22	0	0
2	Ивдельский	2 204	2 318	40 976	44 278	5 217	0	0	0	0
3	Североуральский	11 459	7 467	335 677	234 948	9 527	32	21	0	0
4	Волчанский	1 542	562	42 880	49 006	562	5	0	0	0
5	Карпинск	8 041	8 003	114 236	122 341	7 506	10	0	0	0
6	Краснотурьинск	12 056	11 243	205 585	212 334	2 254	190	86	0	0
7	Серовский	21 782	21 642	324 194	337 308	34 783	143	4 444	0	2
8	Сосьвинский	2 234	2 239	16 032	18 298	100	2	0	0	0
9	Гаринский	70	70	330	330	70	0	0	0	1
10	Новолялинский	2 184	2 077	29 996	24 637	415	0	0	0	0
11	Верхотурский	824	954	10 132	170	162	4	0	0	0
12	Нижнетуринский	29 304	29 304	91 209	29 472	643	27	63	0	0
13	"Город Лесной"	6 331	6 331	156 566	156 566	1 067	318	734	0	7
14	Качканарский	3 589	3 398	151 393	168 022	910	86	1 155	2	3
15	Красноуральск	8 191	10 331	289 171	321 709	2 556	30	364	0	0
<b>Итого по округу:</b>		<b>110 409</b>	<b>106 537</b>	<b>1 815 408</b>	<b>1 726 332</b>	<b>66 041</b>	<b>851</b>	<b>6 889</b>	<b>2</b>	<b>13</b>

Таблица 20

## Сведения о взыскании долга граждан за жилищно-коммунальные услуги

№ п/п	Городской округ	Подано заявлений на выдачу судебных приказов		Принято положительных решений		Отказано		Получено исполнительных листов		Взыскано	Прекращено производство по исп.листам	
		Кол-во	на сумму (тыс.руб.)	Кол-во	на сумму (тыс.руб.)	Кол- во	на сумму (тыс.руб.)	Кол-во	на сумму (тыс.руб.)	на сумму (тыс.руб.)	Кол-во	на сумму (тыс.руб.)
1	Пелым	0	0	0	0	0	0	0	0	0	0	0
2	Ивдельский	199	3 199	204	2 826	0	0	204	2 826	2 158	0	0
3	Североуральский	235	6 669	105	2 582	0	0	80	3 693	1 081	87	2 501
4	Волчанский	135	2 598	95	1 953	0	0	88	1 562	889	102	1 865
5	Карпинск	727	15 400	223	4 795	0	0	223	4 795	1 172	13	173
6	Краснотурьинск	700	17 360	495	9 994	4	96	457	6 044	2 595	7	608
7	Серовский	1 784	32 190	1 276	13 150	0	0	1 393	11 644	4 152	443	4 632
8	Сосьвинский	118	2 354	86	1 387	18	1 850	60	938	954	20	508
9	Гаринский	37	272	36	254	1	18	36	254	122	1	18
10	Новолялинский	464	2 295	391	1 247	31	61	412	1 640	710	15	55
11	Верхотурский	22	555	0	0	0	0	0	0	0	2	33
12	Нижнетуринский	27	3 770	15	1 996	0	0	0	0	333	4	295
13	"Город Лесной"	595	41 514	586	51 367	9	1 165	113	4 963	17 410	475	20 677
14	Качканарский	166	14 479	153	13 986	0	0	79	9 847	1 158	31	2 114
15	Красноуральск	251	5 476	149	4 414	2	22	149	4 414	1 711	6	139
<b>Итого по округу:</b>		<b>5 460</b>	<b>148 132</b>	<b>3 814</b>	<b>109 952</b>	<b>65</b>	<b>3 213</b>	<b>3 294</b>	<b>52 619</b>	<b>34 445</b>	<b>1 206</b>	<b>33 617</b>

Таблица 21

Уровень оплаты населением за жилищно-коммунальные услуги

тыс.рублей

№ п/ п	Городской округ	Январь-Март 2018 года			Март 2018 года		
		начислено населению с начала года	оплачено населением с начала года	уровень оплаты, %	начислено населению	оплачено населением	уровень оплаты, %
1	Пелым	5 012	5 114	<b>102</b>	1 453	1 699	<b>117</b>
2	Ивдельский	53 749	47 241	<b>88</b>	17 523	16 917	<b>97</b>
3	Североуральский	82 046	70 865	<b>86</b>	72 674	62 599	<b>86</b>
4	Волчанский	29 596	25 228	<b>85</b>	11 022	10 162	<b>92</b>
5	Карпинск	75 755	62 691	<b>83</b>	38 672	33 069	<b>86</b>
6	Краснотурьинск	185 023	172 560	<b>93</b>	61 702	59 259	<b>96</b>
7	Серовский	334 871	303 779	<b>91</b>	118 326	109 882	<b>93</b>
8	Сосьвинский	11 812	10 474	<b>89</b>	4 021	3 636	<b>90</b>
9	Гаринский	134	203	<b>151</b>	134	203	<b>151</b>
10	Новолялинский	28 943	28 578	<b>99</b>	9 600	9 400	<b>98</b>
11	Верхотурский	12 181	11 067	<b>91</b>	4 074	3 476	<b>85</b>
12	Нижнетуринский	20 387	25 499	<b>125</b>	20 387	25 499	<b>125</b>
13	"Город Лесной"	69 141	56 923	<b>82,3</b>	69 141	56 923	<b>82</b>
14	Качканарский	248 894	233 514	<b>94</b>	80 578	81 983	<b>102</b>
15	Красноуральск	120 490	87 033	<b>72</b>	39 100	29 981	<b>77</b>
<b>Итого по округу:</b>		<b>1 278 036</b>	<b>1 140 769</b>	<b>89</b>	<b>548 407</b>	<b>504 687</b>	<b>92</b>

## Протяженность уличной дорожной сети

тыс.рублей

№ п/п	Городской округ	Общая протяженность автомобильных дорог местного значения (включая улично-дорожную сеть), км		
		всего	в т.ч. включено в реестр муниципальной собственности	%
1.	Пелым	29,0	19,1	65,7
2.	Ивдельский	518,1	518,1	100
3.	Североуральский	107,1	107,1	100
4.	Волчанский	79,8	79,8	100
5.	Карпинск	174,7	87,0	49,8
6.	Краснотурьинск	188,8	188,8	100
7.	Серовский	653,9	610,6	93
8.	Сосьвинский	130,3	130,3	100
9.	Гаринский	350,2	3,82	1,1
10.	Новолялинский	331,0	308,3	93,1
11.	Верхотурский	221,4	221,4	100
12.	Нижнетуринский	218,6	201,4	92
13.	"Город Лесной"	205,1	205,1	100,0
14.	Качканарский	124,8	118,1	94,6
15.	Красноуральск	133,8	129,4	97
<b>Итого по округу:</b>		<b>3 466,5</b>	<b>2 928,2</b>	<b>84,5</b>

Таблица 23

**Финансирование дорожно-строительных работ автомобильных дорог из средств местного бюджета**

тыс.рублей

№ п/п	Городской округ	Всего		Выпол- нение	ремонт и содержание дорог в рамках муниципальных программ		ремонт и содержание дорог вне муниципальных программ	
		план на 2018 год	факт на 01.04.2018		план на 2018 год	факт на 01.04.2018	план на 2018 год	факт на 01.04.2018
1.	Пелым	2 388	198	8	2 388	198	0	0
2.	Ивдельский	72 533	7 443	10	28 667	7 443	43 866	0
3.	Североуральский	44 873	9 119	20	44 873	9 119	0	0
4.	Волчанский	19 443	617	3	19 443	617	0	0
5.	Карпинск	117 877	6 616	6	117 877	6 616	0	0
6.	Краснотурьинск	50 891	10 003	20	50 891	10 003	0	0
7.	Серовский	117 030	14 934	13	117 030	14 934	0	0
8.	Сосьвинский	14 484	2 387	16	14 484	2 387	0	0
9.	Гаринский	3 155	420	13	1 444	237	1 711	183
10.	Новолялинский	22 380	6 446	29	22 380	6 446	0	0
11.	Верхотурский	6 219	1 125	18	6 219	1 125	0	0
12.	Нижнетуринский	29 431	3 976	14	29 431	3 976	0	0
13.	"Город Лесной"	39 074	478	1	39 074	478	0	0
14.	Качканарский	25 926	3 691	14	25 926	3 691	0	0
15.	Красноуральск	28 970	5 800	20	28 970	5 800	0	0
<b>Итого по округу:</b>		<b>594 672</b>	<b>73 253</b>	<b>12</b>	<b>549 096</b>	<b>73 069</b>	<b>45 577</b>	<b>183</b>

**Строительство, реконструкция, капитальный ремонт и ремонт автомобильных дорог общего пользования  
регионального значения**

№ п/п	Наименование объекта, городской округ	Источник финансирования	План на 2018 год		Факт на 01.04.2018	
			км	тыс. рублей	км	тыс. рублей
<b>Ремонт и капитальный ремонт автомобильных дорог</b>						
1	Капитальный ремонт автомобильной дороги г.Верхотурье - с.Дерябино на участках км 13+000 - км 14+000, км 19+000 - км 22+030 на территории городского округа Верхотурский	областной бюджет		4 387,84		
	<b>Итого по городскому округу Верхотурский</b>		<b>0,00</b>	<b>4 387,84</b>	<b>0,000</b>	<b>0,00</b>
2	Ремонт автомобильной дороги г.Екатеринбург - г.Нижний Тагил - г.Серов на участке км 233+500 - км 236+000, км 241+200 - км 242+700, км 246+800 - км 249+873,км 250+360 - км 250+700 на территориях Нижнетуринского городского округа и городского округа Верхотурский	областной бюджет	1,00	6 783,80		
	<b>Итого по городским округам Нижнетуринский и Верхотурский</b>		<b>1,00</b>	<b>6 783,80</b>	<b>0,000</b>	<b>0,00</b>
3	Ремонт автомобильной дороги г.Екатеринбург - г.Нижний Тагил - г.Серов на участке км 216+700 - км 220+000, км 223+000 - км230+000, км 233+000 - км 233+500 на территории Нижнетуринского городского округа	областной бюджет	1,00	8 325,00		
	<b>Итого по Нижнетуринскому городскому округу</b>		<b>1,00</b>	<b>8 325,00</b>	<b>0,000</b>	<b>0,00</b>
4	Капитальный ремонт автомобильной дороги г.Серов - г.Североуральск - г.Ивдель на участке км 109+000 - км 109+650 на территории Североуральского городского округа	областной бюджет	0,67	20 474,00		
	<b>Итого по Североуральскому городскому округу</b>		<b>0,67</b>	<b>20 474,00</b>	<b>0,000</b>	<b>0,00</b>
5	Капитальный ремонт автомобильной дороги г. Серов - р.п. Сосьва - р.п. Гари км 84+000 - км 94+000 на территории Сосьвинского городского округа	областной бюджет	<b>5,66</b>	102 327,19		
	<b>Итого по Сосьвинскому городскому округу</b>		<b>5,66</b>	<b>102 327,19</b>	<b>0,000</b>	<b>0,00</b>
6	Ликвидация колеи с укладкой нового слоя покрытия. Блок № 7	областной бюджет	0,96 тыс. кв. м	1 370,47		
<b>ИТОГО по капитальному ремонту и ремонту автодорог</b>			<b>8,34</b>	<b>142 297,84</b>	<b>0,000</b>	<b>0,00</b>
<b>Строительство и реконструкция автомобильных дорог</b>						
1	Строительство подъезда к г.Краснотурьинску от 27 км автомобильной дороги г.Серов – г.Североуральск – г.Ивдель на территории городского округа Краснотурьинск Свердловской области	областной бюджет	4,10	61 778,82		0,00
	<b>Итого по городскому округу Краснотурьинск</b>			<b>61 778,82</b>		<b>0,00</b>
2	Реконструкция автомобильной дороги Карпинск-Кытлым на территории городского округа Карпинск в Свердловской области I пусковой комплекс, I б этап (областной бюджет, федеральный бюджет), 11 пусковой комплекс, 111	областной бюджет		43 840,40		6 576,05
		федеральный бюджет		300 000,00		0,00
	<b>Итого по городскому округу Карпинск</b>		<b>0,00</b>	<b>343 840,40</b>	<b>0,000</b>	<b>6 576,05</b>
3	Строительство соединительной дороги от ул. Карпинского до Западного подъезда № 2 к г. Волчанск от км 56+724 а/д г. Серов – г. Североуральск –г. Ивдель в г. Волчанск в Свердловской области	областной бюджет		80 984,33		38 249,13
	<b>Итого по Волчанскому городскому округу</b>		<b>0,00</b>	<b>80 984,33</b>	<b>0,000</b>	<b>38 249,13</b>
<b>Итого по строительству и реконструкции автодорог</b>			<b>0,00</b>	<b>486 603,55</b>	<b>0,000</b>	<b>44 825,18</b>
	<b>Всего</b>			<b>628 901,38</b>		<b>44 825,18</b>
	<b>в том числе:</b>	областной бюджет		<b>328 901,38</b>		<b>44 825,18</b>
		федеральный бюджет		<b>300 000,00</b>		<b>0,00</b>

Таблица 25

## Грузооборот вагонов

№ п/п	Наименование станции	Объем, вагонов						Грузооборот, вагонов		
		погрузка			выгрузка					
		01.04.2018	01.04.2017	%	01.04.2018	01.04.2017	%	01.04.2018	01.04.2017	%
1.	Качканар	35 362	39 784	89	3 419	4 191	82	38 781	43 975	88
2.	Верхотурье	273	232	118	1	12	8	274	244	112
3.	Ляля	35	27	130	25	20	125	60	47	128
4.	Лобва	0	0	-	0	0	-	0	0	-
5.	Дровяное	151	127	119	0	0	-	151	127	119
6.	Серов	153	161	95	528	517	102	681	678	100
7.	Серов-заводской	1 983	1 426	139	4 608	4 363	106	6 591	5 789	114
8.	Серов- Сортировочный	269	210	128	580	1 181	49	849	1 391	61
9.	Источник	746	2 818	26	3 637	3 850	94	4 383	6 668	66
10.	Красный Железняк	0	0	-	0	0	-	0	0	-
11.	Воронцовка	5 584	5 804	96	7	10	70	5 591	5 814	96
12.	Карпинск	245	159	154	1	5	20	246	164	150
13.	Климки	3 921	3 699	106	10 705	10 993	97	14 626	14 692	100
14.	Лесная Волчанка	81	34	238	11	83	13	92	117	79
15.	Сосьва	204	144	142	0	15	100	204	159	128
16.	Ивдель-1	3 756	4 016	94	136	36	378	3 892	4 052	96
17.	Пелым	6	2	300	183	33	555	189	35	540
Итого по округу:		52 769	58 643	90,0	23 841	25 309	94,2	76 610	83 952	91,3

Таблица 26

## Обеспеченность торговыми площадями

№ п/п	Городской округ	1 квартал 2018 года			1 квартал 2017 года			Темп роста, %
		количество объектов торговли, единиц	площадь, м <sup>2</sup>		количество объектов торговли, единиц	площадь, м <sup>2</sup>		
			всего	на 1000 жителей		всего	на 1000 жителей	
1.	Пелым	33	4 280	1 083	34	2 830	667	162
2.	Ивдельский	230	15 607	710	224	14 097	635	112
3.	Североуральский	427	31 528	766	434	25 950	618	124
4.	Волчанский	92	6 162	674	90	6 236	683	99
5.	Карпинск	210	21 040	711	210	21 040	690	103
6.	Краснотурьинск	354	58 905	941	358	58 547	936	101
7.	Серовский	529	108 440	1 021	526	106 864	1 002	102
8.	Сосьвинский	114	6 674	475	97	9 193	650	73
9.	Гаринский	30	1 795	444	30	1 795	433	102
10.	Новолялинский	203	11 398	524	216	10 964	501	105
11.	Верхотурский	95	11 395	709	101	11 002	667	106
12.	Нижнетуринский	246	32 160	1 240	229	31 616	1 214	102
13.	"Город Лесной"	293	36 015	706	319	34 935	686	103
14.	Качканарский	259	51 880	1 248	259	51 880	1 236	101
15.	Красноуральск	180	19 072	807	182	17 663	747	108
Итого по округу:		3 295	416 351	880	3 309	404 612	833	106



Таблица 27

## Количество субъектов малого предпринимательства

единиц

№ п/п	Городской округ	1 квартал 2018 года			1 квартал 2017 года			Темп роста, %
		Всего	в том числе:		Всего	в том числе:		
			индивидуальные предприниматели	малые предприятия		индивидуальные предприниматели	малые предприятия	
1.	Пелым	42	42	0	43	43	0	98
2.	Ивдельский	275	208	67	374	278	96	74
3.	Североуральский	857	696	161	873	709	164	98
4.	Волчанский	247	159	88	267	160	107	93
5.	Карпинск	727	434	293	812	539	273	90
6.	Краснотурьинск	1 783	1 281	502	1 687	1 302	385	106
7.	Серовский	2 539	1 568	971	2 012	1 296	716	126
8.	Сосьвинский	274	227	47	249	201	48	110
9.	Гаринский	50	38	12	50	38	12	100
10.	Новолялинский	494	87	407	526	94	432	94
11.	Верхотурский	232	182	50	206	192	14	113
12.	Нижнетуринский	606	412	194	818	520	298	74
13.	"Город Лесной"	1 375	966	409	1 522	1 111	411	90
14.	Качканарский	843	796	47	825	775	50	102
15.	Красноуральск	463	342	121	729	473	256	64
Итого по округу		10 807	7 438	3 369	10 993	7 731	3 262	98

Таблица 28

## Количество субъектов малого предпринимательства на 1 000 жителей

единиц				
№ п/п	Городской округ	2018 год	2017 год	Темп роста, %
1.	Пелым	10,8	10,9	100
2.	Ивдельский	12,7	17,0	74
3.	Североуральский	21,0	21,2	99
4.	Волчанский	27,6	29,2	94
5.	Карпинск	24,6	27,1	91
6.	Краснотурьинск	28,7	27,0	107
7.	Серовский	24,0	18,9	127
8.	Сосьвинский	19,5	17,4	112
9.	Гаринский	12,5	12,4	101
10.	Новолялинский	22,9	24,2	95
11.	Верхотурский	14,4	12,8	113
12.	Нижнетуринский	23,7	31,5	75
13.	"Город Лесной"	26,9	29,8	90
14.	Качканарский	20,5	19,8	103
15.	Красноуральск	19,7	30,9	64
<b>Итого по округу</b>		<b>23,0</b>	<b>23,2</b>	<b>99</b>

Таблица 29

**Доля занятых в сфере малого предпринимательства  
в общей численности экономически активного населения**

человек

№ п/п	Городской округ	1 квартал 2018 года			1 квартал 2017 года		
		экономически активное население	занято в сфере малого предпринимательства	%	экономически активное население	занято в сфере малого предпринимательства	%
1.	Пелым	1 900	215	11,3	1 900	213	11,2
2.	Ивдельский	12 500	1 330	10,6	12 500	1 330	10,6
3.	Североуральский	21 300	4 264	20,0	21 300	4 400	20,7
4.	Волчанский	5 900	391	6,6	5 900	461	7,8
5.	Карпинск	17 000	3 328	19,6	17 000	3 519	20,7
6.	Краснотурьинск	37 500	8 481	22,6	37 500	8 500	22,7
7.	Серовский	60 000	9 876	16,5	60 000	9 462	15,8
8.	Сосьвинский	6 300	789	12,5	6 300	776	12,3
9.	Гаринский	3 100	238	7,7	3 100	237	7,6
10.	Новолялинский	12 000	1 008	8,4	12 000	1 075	9,0
11.	Верхотурский	7 500	2 246	29,9	7 500	2 480	33,1
12.	Нижнетуринский	16 300	5 492	33,7	16 300	5 482	33,6
13.	"Город Лесной"	31 400	4 345	13,8	31 400	4 490	14,3
14.	Качканарский	25 500	4 800	18,8	25 500	4 950	19,4
15.	Красноуральск	13 000	1 780	13,7	13 000	1 867	14,4
<b>Итого по округу:</b>		<b>271 200</b>	<b>48 583</b>	<b>17,9</b>	<b>271 200</b>	<b>49 242</b>	<b>18,2</b>

## Количество и сумма выданных микрозаймов

№ п/п	Городской округ	1 квартал 2018 года			1 квартал 2017 года			Темп роста суммы предоставленных займов, %
		количество	сумма, тыс.рублей	средняя сумма займа, тыс.рублей	количество	сумма, тыс.рублей	средняя сумма займа, тыс.рублей	
1.	Североуральский	1	300	300,0	0	0	-	0
2.	Карпинск	0	0	-	0	0	-	0
3.	Краснотурьинск	1	100	100,0	0	0	-	0
4	Серовский	3	4 000	1333,3	3	5 910	1970,0	68
5	Новолялинский	3	3 430	1143,3	1	930	930,0	369
6	Город Лесной	0	0	-	0	0	-	0
8	Качканарский	1	1 200	1200,0	2	1 860	930,0	65
<b>Итого по округу:</b>		<b>9</b>	<b>9 030</b>	<b>1003,3</b>	<b>6</b>	<b>8 700</b>	<b>1450,0</b>	<b>104</b>

Таблица 31

**Оказание информационно-консультационных услуг субъектам малого предпринимательства муниципальными фондами поддержки малого предпринимательства**

единиц

№ п/п	Городской округ	1 квартал 2018 года	1 квартал 2017 года	%
1.	Североуральский	1 513	1 530	99
2.	Карпинск	15	10	150
3.	Краснотурьинск	88	47	187
4.	Серовский	827	725	114
5.	Новолялинский	198	210	94
6.	Верхотурский	114	120	95
7.	Нижнетуринский	30	0	0
8.	"Город Лесной"	5	0	0
9.	Качканарский	140	174	80
10.	Красноуральск	265	36	736
<b>Итого по округу:</b>		<b>3 195</b>	<b>2 852</b>	<b>112</b>

Таблица 32

**Финансирование муниципальных Программ поддержки субъектов  
малого предпринимательства**

тыс.рублей

№ п/п	Городской округ	План	Факт	%
1.	Пелым	90	0	0
2.	Ивдельский	200	0	0
3.	Североуральский	452	0	0
4.	Волчанский	312	0	0
5.	Карпинск	600	0	0
6.	Краснотурьинск	660	0	0
7.	Серовский	403	0	0
8.	Сосьвинский	152	0	0
9.	Гаринский	100	0	0
10.	Новолялинский	277	0	0
11.	Верхотурский	158	0	0
12.	Нижнетуринский	310	0	0
13.	"Город Лесной"	1 321	0	0
14.	Качканарский	1 372	172	13
15.	Красноуральск	606	325,4	54
<b>Итого по округу:</b>		<b>7 013</b>	<b>498</b>	<b>7</b>

**Количество объектов муниципального имущества, переданного в аренду субъектам малого и среднего предпринимательства**

№ п/п	Городской округ	Общее количество объектов муниципального имущества, переданных в аренду субъектам малого и среднего предпринимательства			
		Всего, единиц	Площадь, м <sup>2</sup>	в т.ч. на льготных условиях	
				единиц	площадь, м <sup>2</sup>
1.	Пелым	5	3 002	0	0
2.	Ивдельский	8	2 660	0	0
3.	Североуральский	39	1 838	1	79
4.	Волчанский	0	0	0	0
5.	Карпинск	5	1 361	0	0
6.	Краснотурьинск	66	10 796	6	601
7.	Серовский	186	25 324	0	0
8.	Сосьвинский	1	54	0	0
9.	Гаринский	4	81	0	0
10.	Новолялинский	17	2 833	0	0
11.	Верхотурский	8	2 042	0	0
12.	Нижнетуринский	2	102	0	0
13.	"Город Лесной"	104	15 242	0	0
14.	Качканарский	24	3 934	0	0
15.	Красноуральск	4	3 891	0	0
<b>Итого по округу</b>		<b>473</b>	<b>73 159</b>	<b>7</b>	<b>680</b>

Таблица 34

## Итоги работы отрасли молочного животноводства

№ п/п	Предприятие	Численность скота, голов						Произведено молока, тонн			Надой на корову, кг		
		КРС (всего)			в том числе коров								
		1 квартал			1 квартал			1 квартал			1 квартал		
		2018 год	2017 год	%	2018 год	2017 год	%	2018 год	2017 год	%	2018 год	2017 год	%
Волчанский городской округ													
1.	ОАО "Волчанское"	658	583	113	290	270	107	680	569	120	2 345	2 149	109
Городской округ Краснотурьинск													
2.	ООО "Совхоз "Богословский"	1 626	1 643	99	810	810	100	1 308	1 020	128	1 614	1 259	128
Серовский городской округ													
3.	ООО "Юбилейное"	600	682	88	260	253	103	610	555	110	2 345	2 192	107
Новолялинский городской округ													
4.	ООО Новолялинское	761	708	107	360	360	100	453	413	110	1 259	1 147	110
Городской округ Верхотурский													
5.	СПК "Восток"	365	413	88	180	180	100	108	146	74	599	813	74
6.	ООО "Нива"	845	824	103	320	320	100	405	439	92	1 266	1 372	92
7.	ООО"Красногорское"	121	213	57	0	0	0	0	0	0	0	0	0
8.	ООО"УЦПТ"	139	100	139	139	100	0	23	0	0	164	0	0
9.	ООО Агрохолдинг "Север"	5	0	0	5	0	0	2	0	0	120	0	0
Итого по округу:		5 120	5 166	99	2 364	2 293	103	3 588	3 142	114	1 518	1 370	111



Таблица 35

## Производство и реализация мяса крупного рогатого скота

№ п/п	Городской округ	Произведено (выращено) мяса в живом весе, тонн			Реализовано скота на убой в живом весе, тонн			Среднесуточный привес, грамм		
		1 квартал			1 квартал			1 квартал		
		2018 год	2017 год	%	2018 год	2017 год	%	2018 год	2017 год	%
Волчанский городской округ										
1.	ОАО "Волчанское"	22,7	19,2	118	3,6	9,9	36	738	751	98
Городской округ Краснотурьинск										
2.	ООО "Совхоз "Богословский"	42,2	42,5	99	8,2	28,4	29	571	543	105
Серовский городской округ										
3.	ООО "Юбилейное"	24,4	29,7	82	11,0	8,1	136	765	758	101
Новолялинский городской округ										
4.	ООО Новолялинское	32,9	25,5	129	0	20,9	0	688	627	110
Городской округ Верхотурский										
5.	СПК "Восток"	8,5	10,9	78	5	2,2	227	499	569	88
6.	ООО "Нива"	24	26,4	91	8,7	4,5	193	513	641	80
7.	ООО "Красногорское"	0	4,4	0	0	9,3	0	0	134	0
8.	ООО "УЦПТ"	0	0	0	0	0	0	0	0	0
Итого по округу:		154,7	158,6	98	36,5	83,3	44	618	480	129

Таблица 36

## Итоги работы отрасли свиноводства

№ п/п	Показатели:	Единица измерения	1 квартал 2018 года	1 квартал 2017 года	%
1.	Поголовье свиней, всего	голов	343	1 509	23
	в том числе:				
	основных свиноматок	голов	0	86	0
	проверяемых свиноматок	голов	0	60	0
	хряков	голов	0	3	0
2.	Получено поросят, всего	голов	0	710	0
3.	Получено поросят на 1 опорос	голов	0,0	8,8	0
4.	Валовое производство мяса свиней	тонн	27	49	55
5.	Среднесуточный прирост живой массы в целом по стаду	грамм	540	385	140
6.	Продано поросят населению	голов	9	16	56

Таблица 37

## Производство и реализация продукции животноводства крестьянскими (фермерскими) хозяйствами

№ п/п	Городской округ	Поголовье, голов						Валовое производство		Реализовано	
		крупный рогатый скот		свиньи	овцы и козы	кролики	птица	молоко, тонн	мясо в живом весе, тонн	молоко, тонн	мясо в живом весе, тонн
		всего	в т.ч. коровы								
1.	Ивдельский	93	40	0	0	0	0	11,7	1,0	3,9	0,9
2.	Североуральский	46	13	8	6	0	130	3,0	0,4	0,3	0,4
3.	Волчанский	3	0	8	36	0	30	2	1,4	0	0,3
4.	Карпинск	93	23	104	103	0	650	8,5	0,6	4,9	5,1
5.	Краснотурьинск	7	6	0	28	0	0	9,2	0,0	5,6	0,0
6.	Серовский	340	103	10	0	720	0	126,6	7,9	101,4	2,2
7.	Сосьвинский	47	22	6	0	0	0	8,0	2,0	7,5	2,0
8.	Гаринский	25	0	0	0	0	0	0,0	1,8	0,0	15
9.	Новолялинский	266	160	10	0	0	20	155,3	2,9	144,0	5,1
10.	Верхотурский	294	128	5	30	0	0	154,4	16,3	126,7	15,3
11.	Качканарский	27	7	0	0	0	0	0,7	3,2	0	2,4
	КФХ вне реестра	22	7	14	43	0	0	2,6	2,7		2,1
<b>Итого по округу:</b>		<b>1 263</b>	<b>509</b>	<b>165</b>	<b>246</b>	<b>720</b>	<b>830</b>	<b>481,7</b>	<b>40,0</b>	<b>394,3</b>	<b>50,3</b>
<b>1 квартал 2017 года</b>		<b>1 227</b>	<b>561</b>	<b>182</b>	<b>161</b>	<b>678</b>	<b>1 228</b>	<b>456,1</b>	<b>57,9</b>	<b>321,9</b>	<b>37,2</b>

Таблица 38

## Среднемесячная заработная плата 1 работника по полному кругу организаций

№ места	Городской округ	Среднемесячная заработная плата работников, рублей			Фонд заработной платы, тыс.рублей		Численность работников, человек	
		1 квартал		%	1 квартал		1 квартал	
		2018 год	2017 год		2018 год	2017 год	2018 год	2017 год
1.	Пелым*	59 195	49 730	119	279 164	206 031	1 572	1 381
2.	Качканарский	45 423	40 985	111	1 614 924	1 448 403	11 851	11 780
3.	Ивдельский*	37 997	32 818	116	623 068	533 023	5 466	5 414
4.	Гаринский	37 080	26 829	138	118 470	68 334	1 065	849
5.	Краснотурьинск*	35 982	33 388	108	1 769 455	1 653 005	16 392	16 503
8.	"Город Лесной"	34 403	32 037	107	1 683 128	1 561 242	16 308	16 244
7.	Нижнетуринский*	33 374	30 760	108	569 687	514 366	5 690	5 574
6.	Североуральский	33 260	31 185	107	1 034 018	996 825	10 363	10 655
9.	Красноуральск	32 407	30 017	108	632 232	581 731	6 503	6 460
10.	Серовский	31 796	29 244	109	2 243 403	2 065 649	23 519	23 545
11.	Карпинск*	29 911	26 704	112	469 566	401 200	5 233	5 008
12.	Верхотурский	28 726	26 164	110	227 250	206 673	2 637	2 633
13.	Волчанский	28 033	26 451	106	171 139	157 200	2 035	1 981
14.	Сосьвинский	27 890	24 942	112	152 780	148 677	1 826	1 987
15.	Новолялинский	25 418	23 408	109	275 659	261 022	3 615	3 717
<b>Итого по округу:</b>		<b>34 970</b>	<b>31 942</b>	<b>109</b>	<b>11 588 282</b>	<b>10 542 361</b>	<b>110 460</b>	<b>110 014</b>

\* - с учетом линейно-производственных управлений магистральных газопроводов ООО "Газпром трансгаз Югорск"

Таблица 39

## Работа административных комиссий

№ п/п	Городской округ	Проведено заседаний	Всего рассмотрено дел (по числу лиц)	Возвращено для устранения недостатков протоколов	Передано по подведомственности	Производство прекращено	Всего лиц, подвергнутых наказанию	в том числе:				Администра- тивные наказания		Сумма штрафов, руб.		
								юридические лица	должностные лица	лица, осущ-е предприним. деятельность БОЮЛ	иные физические лица	Предупреждение (письменное)	Штраф	Наложено по вынесенным постановлениям	Всего взыскано по вынесенным постановлениям	Взыскано по постановлениям прошлых лет
1.	Пелым	4	7	0	0	1	6	0	0	0	6	0	6	7 000	2 500	2 500
2.	Ивдельский	6	21	0	0	2	19	0	0	0	19	4	12	21 000	14 745	7 745
3.	Североуральский	15	64	0	0	4	60	0	0	2	58	0	60	80 500	38 825	0
4.	Волчанский	8	29	0	0	6	23	0	0	0	23	13	10	14 000	5 500	2 000
5.	Карпинск	7	44	0	0	1	43	1	0	0	42	0	43	56 900	1 500	18 349
6.	Краснотурьинск	12	86	0	0	28	58	0	1	1	56	2	56	71 350	7 000	16 901
7.	Серовский	10	81	0	0	8	73	0	1	0	72	0	73	88 600	56 088	33 803
8.	Сосьвинский	5	5	0	0	4	1	0	0	0	1	0	1	1 000	1 000	1 000
9.	Гаринский	0	0	0	0	0	0	0	0	0	0	0	0	0	0	0
10.	Новолялинский	9	9	0	0	3	6	0	0	0	6	0	6	2 400	1 100	500
11.	Верхотурский	5	6	0	1	2	3	0	0	0	3	0	3	1 100	500	1 000
12.	Нижнетуринский	0	0	0	0	0	0	0	0	0	0	0	0	0	0	0
13.	"Город Лесной"	13	52	0	0	0	52	1	0	1	50	2	50	42 500	1 500	4 585
14.	Качканарский	5	46	0	0	3	43	0	0	2	41	5	38	24 600	5 500	3 000
15.	Красноуральск	3	41	0	0	8	33	0	0	0	33	0	33	16 500	2 500	650
Итого по округу:		102	491	0	1	70	420	2	2	6	410	26	391	427 450	138 258	92 033

Таблица 40

## Уровень безработицы

№ места	Городской округ	Уровень безработицы, %		Экономически активное население, тыс. человек		Численность безработных, человек	
		на 01.04. 2018	на 01.04. 2017	на 01.04. 2018	на 01.04. 2017	на 01.04. 2018	на 01.04. 2017
1.	Пелым	0,58	1,11	1,9	1,9	11	21
2.	"Город Лесной"	1,12	1,28	31,4	31,4	352	401
3.	Серовский	1,40	1,59	60,0	60,0	838	954
4.	Нижнетуринский	1,52	2,33	16,3	16,3	248	379
5.	Качканарский	1,66	2,00	25,5	25,5	423	510
6.	Верхотурский	1,68	2,84	7,5	7,5	126	213
7.	Волчанский	1,78	2,59	5,9	5,9	105	153
8.	Краснотурьинск	2,00	2,41	37,5	37,5	749	905
9.	Красноуральск	2,02	2,64	13,0	13,0	263	343
10.	Ивдельский	2,30	2,15	12,5	12,5	287	269
11.	Новолялинский	2,43	3,02	12,0	12,0	291	362
12.	Гаринский	2,45	3,19	3,1	3,1	76	99
13.	Карпинск	2,54	3,11	17,0	17,0	432	528
14.	Североуральский	3,44	4,54	21,3	21,3	732	967
15.	Сосьвинский	4,33	4,13	6,3	6,3	273	260
<b>Итого по округу:</b>		<b>1,92</b>	<b>2,35</b>	<b>271,2</b>	<b>271,2</b>	<b>5206</b>	<b>6364</b>
По области		1,15	1,48				
Горнозаводской округ		1,03	1,36				
Южный округ		1,23	1,60				
Западный округ		1,21	1,52				
Восточный округ		2,24	2,75				

Таблица 41

**Выполнение государственными казенными учреждениями службы занятости населения Свердловской области  
мероприятий государственной программы Свердловской области «Содействие занятости населения Свердловской области  
до 2024 года»**

№ п/п	Государственное казенное учреждение службы занятости населения		Итого по округу:	ГКУ "Ивдельский ЦЗ"	ГКУ "Карпинский ЦЗ"	ГКУ "Качканарский ЦЗ"	ГКУ "Красноуральский ЦЗ"	ГКУ "Красноуральский ЦЗ"	ГКУ "Нижнетуринский ЦЗ"	ГКУ "Новолялинский ЦЗ"	ГКУ "Североуральский ЦЗ"	ГКУ "Серовский ЦЗ"	ГКУ "Лесной ЦЗ"
1.	Численность трудоустроенных, чел.	план	<b>2543</b>	210	331	150	449	100	150	140	173	640	200
		факт	<b>3468</b>	98	450	365	766	167	187	151	250	809	225
		%	<b>136,4</b>	46,7	136,0	243,3	170,6	167,0	124,7	107,9	144,5	126,4	112,5
2.	Трудоустройство инвалидов, чел.	план	<b>65</b>	4	8	5	6	4	4	10	5	15	4
		факт	<b>103</b>	4	11	19	14	12	7	9	5	18	4
		%	<b>158,5</b>	100,0	137,5	380,0	233,3	300,0	175,0	90,0	100,0	120,0	100,0
3.	Приступят к профессиональному обучению безработные граждане, чел.	план	<b>254</b>	10	36	20	43	15	12	20	30	48	20
		факт	<b>401</b>	15	36	36	57	29	15	51	45	97	20
		%	<b>157,9</b>	150,0	100,0	180,0	132,6	193,3	125,0	255,0	150,0	202,1	100,0
4.	Профессиональная ориентация, чел.	план	<b>2982</b>	125	390	250	500	194	138	285	300	600	200
		факт	<b>3995</b>	130	489	362	621	233	253	342	440	869	256
		%	<b>134,0</b>	104,0	125,4	144,8	124,2	120,1	183,3	120,0	146,7	144,8	128,0
5.	Организация ярмарок вакансий и учебных рабочих мест, ед.	план	<b>15</b>	1	1	2	2	2	2	1	1	1	2
		факт	<b>26</b>	2	2	3	3	3	3	2	2	3	3
		%	<b>173,3</b>	200,0	200,0	150,0	150,0	150,0	150,0	200,0	200,0	300,0	150,0
6.	Численность участвующих в общественных работах, чел.	план	<b>241</b>	5	25	20	48	25	10	16	20	60	12
		факт	<b>317</b>	7	26	34	58	40	24	16	25	75	12
		%	<b>131,5</b>	140,0	104,0	170,0	120,8	160,0	240,0	100,0	125,0	125,0	100,0

№ п/п	Государственное казенное учреждение службы занятости населения		Итого по округу:	ГКУ "Ивдельский ЦЗ"	ГКУ "Карпинский ЦЗ"	ГКУ "Качканарский ЦЗ"	ГКУ "Красногурьевский ЦЗ"	ГКУ "Красноуральский ЦЗ"	ГКУ "Нижнетуринский ЦЗ"	ГКУ "Новолялинский ЦЗ"	ГКУ "Североуральский ЦЗ"	ГКУ "Серовский ЦЗ"	ГКУ "Лесной ЦЗ"
7.	Организация временного трудоустройства безработных граждан, испытывающих трудности в поиске работы, чел.	план	40	3	5	2	6	3	2	3	4	10	2
		факт	61	3	8	4	8	5	7	4	7	12	3
		%	152,5	100,0	160,0	200,0	133,3	166,7	350,0	133,3	175,0	120,0	150,0
8.	Численность безработных граждан в возрасте от 18 до 20 лет, имеющих среднее профессиональное образование и ищущих работу впервые, трудоустроенных на временную работу, чел.	план	3	0	0	0	1	1	0	0	0	1	0
		факт	5	0	0	0	2	2	0	0	0	1	0
		%	166,7	0,0	0,0	0,0	200,0	200,0	0,0	0,0	0,0	100,0	0,0
9.	Содействие безработным гражданам в переезде и безработным гражданам и членам их семей в переселении в другую местность для трудоустройства по направлению органов службы занятости, чел.	план	9	0	0	1	1	1	0	1	1	4	0
		факт	18	0	0	2	3	2	0	1	3	7	0
		%	200,0	0,0	0,0	200,0	300,0	200,0	0,0	100,0	300,0	175,0	0,0
10.	Организация профессиональной подготовки, переподготовки и повышения квалификации женщин в период отпуска по уходу за ребенком до достижения им возраста трех лет, чел.	план	33	2	2	3	9	2	2	4	2	5	2
		факт	69	2	2	6	16	7	5	15	2	12	2
		%	209,1	100,0	100,0	200,0	177,8	350,0	250,0	375,0	100,0	240,0	100,0



Таблица 42

## Обстановка с пожарами и их последствиями

№ п/п	Территория	ПОЖАРЫ				ГИБЕЛЬ						ТРАВМЫ				Сумма ущерба, млн.рублей		
		Количество		Изменение (+;-)	Темп роста (снижения), %	Количество				Изменение (+;-)	Темп роста (снижения), %	Количество		Изменение (+;-)	Темп роста (снижения), %	1 квартал 2018	1 квартал 2017	Темп роста (снижения), %
		1 квартал 2018	1 квартал 2017			1 квартал 2018		1 квартал 2017				1 квартал 2018	1 квартал 2017					
						всего	в т.ч. дети	всего	в т.ч. дети									
Всего по области:		875	875	0	100	100	7	94	3	6	106	87	89	-2	609	79,1	180,0	44
по Горнозаводскому		117	112	5	105	11	0	14	0	-3	79	3	15	-12	20	22,76	15,27	149
по Южному округу		129	131	-2	99	17	0	18	0	-1	94	14	8	6	175	12,47	41,7	30
по Западному округу		164	184	-20	89	25	2	24	2	1	104	12	22	-10	55	26,6	42,64	62
по Восточному округу		148	173	-25	86	22	3	23	0	-1	96	13	12	1	108	9,2	16,22	57
Екатеринбург		211	182	29	116	17	2	9	1	8	189	37	20	17	185	0,0	59,0	0
по Северному округу:		106	93	13	114	8	0	6	0	2	133	8	12	-4	67	8,03	5,19	155
1.	Пелым	0	0	0	0	0	0	0	0	0	-	0	0	0	-	0,00	0,00	-
2.	Ивдельский	5	3	2	167	0	0	0	0	0	-	1	0	1	0	0,12	0,07	171
3.	Североуральский	7	7	0	100	0	0	0	0	0	-	1	0	1	0	0,19	0,69	28
4.	Волчанский	3	2	1	150	0	0	1	0	-1	0	0	0	0	-	0,00	0,00	-
5.	Карпинск	6	6	0	100	0	0	0	0	0	-	1	0	1	0	0,00	0,00	-
6.	Краснотурьинск	11	10	1	110	1	0	0	0	1	0	2	2	0	100	0,00	0,00	-
7.	Серовский	19	26	-7	73	1	0	1	0	0	100	0	6	-6	0	0,33	0,24	137
8.	Сосьвинский	8	5	3	160	1	0	1	0	0	100	0	0	0	-	0,00	0,00	-
9.	Гаринский	2	2	0	100	0	0	0	0	0	-	0	0	0	-	0,00	0,00	-
10.	Новолялинский	9	9	0	100	0	0	0	0	0	-	0	0	0	-	3,39	0,83	409
11.	Верхотурский	8	4	4	200	1	0	0	0	1	0	1	0	1	0	0,05	1,32	4
12.	Нижнетуринский	13	11	2	118	2	0	1	0	1	200	0	1	-1	0	2,35	1,23	191
13.	Качканарский	8	4	4	200	0	0	0	0	0	-	2	0	2	0	1,60	0,82	195
14.	Красноуральск	7	4	3	175	2	0	2	0	0	100	0	3	-3	0	0,00	0,00	-

## Причины возникновения пожаров

№ п/п	Территория	Поджоги			Электрические причины			Печное отопление			Неосторожность			Прочие		
		1 квартал 2018	1 квартал 2017	Темп роста (снижения), %	1 квартал 2018	1 квартал 2017	Темп роста (снижения), %	1 квартал 2018	1 квартал 2017	Темп роста (снижения), %	1 квартал 2018	1 квартал 2017	Темп роста (снижения), %	1 квартал 2018	1 квартал 2017	Темп роста (снижения), %
Всего по области:		142	107	133	290	333	87	177	139	127	162	170	95	19	33	58
по Горнозаводскому округу		12	14	86	42	37	114	26	15	173	23	33	70	1	1	100
по Южному округу		7	8	88	53	58	91	25	28	89	24	25	96	8	2	400
по Западному округу		16	14	114	53	66	80	44	21	210	36	41	88	5	23	22
по Восточному округу		17	13	131	42	78	54	44	37	119	28	28	100	4	4	100
Екатеринбург		73	46	159	67	68	99	13	15	87	31	25	124	0	3	0
по Северному округу:		17	12	142	33	26	127	25	23	109	20	18	111	1	0	0
1.	Пелым	0	0	-	0	0	-	0	0	-	0	0	-	0	0	-
2.	Ивдельский	2	0	0	1	1	100	0	0	-	1	1	100	1	0	0
3.	Североуральский	3	2	150	1	1	100	0	1	0	3	0	0	0	0	-
4.	Волчанский	0	0	-	1	1	100	1	0	0	1	1	100	0	0	-
5.	Карпинск	1	0	0	1	1	100	2	2	100	2	2	100	0	0	-
6.	Краснотурьинск	2	1	200	3	4	75	1	2	50	3	2	150	0	0	-
7.	Серовский	0	3	0	9	7	129	3	5	60	3	8	38	0	0	-
8.	Сосьвинский	1	1	100	4	2	200	2	2	100	1	0	0	0	0	-
9.	Гаринский	0	0	0	1	1	100	1	1	100	0	0	-	0	0	-
10.	Новолялинский	1	1	100	4	1	400	3	4	75	0	0	-	0	0	-
11.	Верхотурский	0	0	-	3	2	150	3	2	150	2	0	0	0	0	-
12.	Нижнетуринский	2	2	100	2	4	50	5	3	167	1	1	100	0	0	-
13.	Качканарский	5	2	250	0	0	-	2	1	200	1	1	100	0	0	-
14.	Красноуральск	0	0	-	3	1	300	2	0	0	2	2	100	0	0	-

Таблица 44

## Количество пожаров на 10 000 жителей

№ п/п	Городской округ	1 квартал 2018		1 квартал 2017		Темп роста показателя на 10 000 жителей, %
		всего	на 10 000 жителей	всего	на 10 000 жителей	
1.	Пелым	<b>0</b>	0,00	<b>0</b>	0,00	<i>0</i>
2.	Ивдельский	<b>5</b>	2,30	<b>3</b>	1,33	<i>167</i>
3.	Североуральский	<b>7</b>	1,72	<b>7</b>	1,67	<i>100</i>
4.	Волчанский	<b>3</b>	3,35	<b>2</b>	2,07	<i>150</i>
5.	Карпинск	<b>6</b>	2,05	<b>5</b>	1,64	<i>120</i>
6.	Краснотурьинск	<b>11</b>	1,77	<b>10</b>	1,57	<i>110</i>
7.	Серовский	<b>19</b>	1,80	<b>26</b>	2,43	<i>73</i>
8.	Сосьвинский	<b>8</b>	5,77	<b>5</b>	3,38	<i>160</i>
9.	Гаринский	<b>2</b>	5,01	<b>2</b>	4,61	<i>100</i>
10.	Новолялинский	<b>9</b>	4,18	<b>6</b>	2,71	<i>150</i>
11.	Верхотурский	<b>8</b>	5,02	<b>4</b>	2,44	<i>200</i>
12.	Нижнетуринский	<b>13</b>	5,08	<b>11</b>	4,12	<i>118</i>
13.	Качканарский	<b>8</b>	1,94	<b>4</b>	0,95	<i>200</i>
14.	Красноуральск	<b>7</b>	2,98	<b>4</b>	1,66	<i>175</i>
<b>Итого по округу:</b>		<b>106</b>	<b>2,54</b>	<b>89</b>	<b>2,07</b>	<b>119</b>
<b>Всего по области:</b>		<b>875</b>	<b>2,02</b>	<b>844</b>	<b>1,95</b>	<i>104</i>
по Горнозаводскому		<b>117</b>	<b>2,00</b>	<b>101</b>	<b>1,69</b>	<i>116</i>
по Южному округу		<b>129</b>	<b>2,11</b>	<b>124</b>	<b>2,01</b>	<i>104</i>
по Западному округу		<b>164</b>	<b>2,80</b>	<b>182</b>	<b>3,10</b>	<i>90</i>
по Восточному округу		<b>148</b>	<b>3,10</b>	<b>168</b>	<b>3,45</b>	<i>88</i>

Таблица 45

**Финансирование мероприятий по обеспечению гражданской обороны,  
предупреждению чрезвычайных ситуаций природного и техногенного  
характера, обеспечению безопасности людей на водных объектах**

тыс.рублей

№ п/п	Городской округ	План	Факт	%
1.	Пелым	6 823,0	913,9	13
2.	Ивдельский	6 469,0	853,0	13
3.	Североуральский	600,0	1,4	0
4.	Волчанский	5 850,2	645,0	11
5.	Карпинск	410,6	0,0	0
6.	Краснотурьинск	1 452,0	58,1	4
7.	Серовский	2 876,0	585,7	20
8.	Сосьвинский	320,4	0,0	0
9.	Гаринский	6 978,0	1 366,9	20
10.	Новолялинский	7 000,0	1 118,7	16
11.	Верхотурский	6 302,0	1 316,0	21
12.	Нижнетуринский	764,0	145,5	19
13.	"Город Лесной"	15 680,4	3 973,2	25
14.	Качканарский	872,0	10,4	1
15.	Красноуральск	828,0	0,0	0
<b>ИТОГО:</b>		<b>63 225,6</b>	<b>10 987,8</b>	<b>17,4</b>

Таблица 46

**Финансирование мероприятий по обеспечению первичных мер пожарной безопасности**

тыс.рублей

№ п/п	Городской округ	План	Факт	%
1.	Пелым	163,0	0,0	0,0
2.	Ивдельский	550,0	43,1	7,8
3.	Североуральский	700,0	0,0	0,0
4.	Волчанский	100,0	4,8	4,8
5.	Карпинск	165,8	0,0	0,0
6.	Краснотурьинск	192,0	53,9	28,1
7.	Серовский	4 549,5	0,0	0,0
8.	Сосьвинский	3 721,0	0,0	0,0
9.	Гаринский	230,0	3,9	1,7
10.	Новолялинский	987,0	338,3	34,3
11.	Верхотурский	764,3	0,0	0,0
12.	Нижнетуринский	854,0	270,4	31,7
13.	"Город Лесной"	707,0	0,0	0,0
14.	Качканарский	1 743,3	42,5	2,4
15.	Красноуральск	1 034,2	0,0	0,0
<b>ИТОГО:</b>		<b>16 461,1</b>	<b>756,9</b>	<b>4,6</b>

Таблица 47

**Финансирование мероприятий по организации безаварийного  
пропуска весеннего половодья**

тыс.рублей

№ п/п	Городской округ	План	Факт	%
1.	Пелым	0	0,0	-
2.	Ивдельский	0	0,0	-
3.	Североуральский	0	0,0	-
4.	Волчанский	0	0,0	-
5.	Карпинск	65	0,0	0,0
6.	Краснотурьинск	0	0,0	-
7.	Серовский	233,0	0,0	0,0
8.	Сосьвинский	7982	0,0	0,0
9.	Гаринский	0	0,0	-
10.	Новолялинский	90	6,3	7,0
11.	Верхотурский	438	0	0,0
12.	Нижнетуринский	25	0,0	0,0
13.	"Город Лесной"	25	0,0	0,0
14.	Качканарский	194	0,0	0,0
15.	Красноуральск	41	0,0	0,0
<b>ИТОГО:</b>		<b>9092,8</b>	<b>6,3</b>	<b>0,07</b>

Таблица 48

**Финансирование мероприятий по санитарной очистке и благоустройству территории за счет средств местного бюджета**

тыс.рублей

№ п/п	Городской округ	Санитарная очистка			Благоустройство		
		План	Факт	%	План	Факт	%
1.	Пелым	200	0	0,0	2 365	138	5,8
2.	Ивдельский	150	0	0,0	14 105	2 082	14,8
3.	Североуральский	1 470	0	0,0	28 624	12 941	45,2
4.	Волчанский	300	0	0,0	7 016	1 650	23,5
5.	Карпинск	729	100	13,7	56 738	5 267	9,3
6.	Краснотурьинск	3 333	0	0,0	16 710	6 910	41,4
7.	Серовский	1 235	140	11,4	41 861	7 718	18,4
8.	Сосьвинский	856	7	0,9	7 238	977	13,5
9.	Гаринский	1 000	183	18,3	2 470	183	7,4
10.	Новолялинский	200	0	0,0	15 120	4 636	30,7
11.	Верхотурский	956	160	16,8	3 113	94	3,0
12.	Нижнетуринский	0	0	-	28 635	7 164	25,0
13.	"Город Лесной"	2 313	419	18,1	24 662	5 365	21,8
14.	Качканарский	42	0	0,0	24 390	3 138	12,9
15.	Красноуральск	0	0	-	15 580	2 002	12,8
<b>Итого по округу:</b>		<b>12 783</b>	<b>1 010</b>	<b>7,9</b>	<b>288 626</b>	<b>60 265</b>	<b>20,9</b>

Таблица 49

## Численность населения

человек

№ п/п	Городской округ	ВСЕГО			В том числе:					
					городское			сельское		
		1 квартал 2018 года	1 квартал 2017 года	+/-	1 квартал 2018 года	1 квартал 2017 года	+/-	1 квартал 2018 года	1 квартал 2017 года	+/-
1.	Пелым	3 874	3 953	-79	3 162	3 225	-63	712	728	-16
2.	Ивдельский	21 713	21 990	-277	15 888	16 090	-202	5 825	5 900	-75
3.	Североуральский	40 717	41 198	-481	26 288	26 573	-285	14 429	14 625	-196
4.	Волчанский	8 965	9 140	-175	8 722	8 885	-163	243	255	-12
5.	Карпинск	29 607	30 001	-394	26 957	27 281	-324	2 650	2 720	-70
6.	Краснотурьинск	62 079	62 568	-489	57 008	57 471	-463	5 071	5 097	-26
7.	Серовский	105 691	106 217	-526	97 366	97 762	-396	8 325	8 455	-130
8.	Сосьвинский	14 040	14 317	-277	8 275	8 407	-132	5 765	5 910	-145
9.	Гаринский	3 986	4 045	-59	2 117	2 148	-31	1 869	1 897	-28
10.	Новолялинский	21 534	21 745	-211	11 894	11 947	-53	9 640	9 798	-158
11.	Верхотурский	16 076	16 076	0	8 651	8 651	0	7 425	7 425	0
12.	Нижнетуринский	25 547	25 942	-395	19 883	20 217	-334	5 664	5 725	-61
13.	"Город Лесной"	51 035	51 035	0	49 331	49 331	0	1 704	1 704	0
14.	Качканарский	41 197	41 579	-382	38 996	39 338	-342	2 201	2 241	-40
15.	Красноуральск	23 475	23 629	-154	22 994	23 142	-148	481	487	-6
<b>Итого по округу:</b>		<b>469 536</b>	<b>473 435</b>	<b>-3 899</b>	<b>397 532</b>	<b>400 468</b>	<b>-2 936</b>	<b>72 004</b>	<b>72 967</b>	<b>-963</b>



Таблица 50

## Медико-демографические показатели

человек

№ п/п	Городской округ	Рождаемость								Младенческая смертность				в том числе по структуре младенческой смертности					
		Всего		мальчики		девочки		на 1000 человек населения		Всего		на 1000 рожденных		ранняя неонаталь-ная		поздняя неонаталь-ная		постнеона-тальная	
		1 кв. 2018	1 кв. 2017	1 кв. 2018	1 кв. 2017	1 кв. 2018	1 кв. 2017	2017	2016	1 кв. 2018	1 кв. 2017	1 кв. 2018	1 кв. 2017	1 кв. 2018	1 кв. 2017	1 кв. 2018	1 кв. 2017	1 кв. 2018	1 кв. 2017
1.	Пелым	5	8	3	4	2	4	1,3	2,0	0	0	0,0	0,0	0	0	0	0	0	0
2.	Ивдельский	42	42	29	26	13	16	1,9	1,9	0	0	0,0	0,0	0	0	0	0	0	0
3.	Североуральский	97	109	54	45	43	64	2,4	2,6	0	1	0,0	9,2	0	0	0	0	0	1
4.	Волчанский	21	24	11	15	10	9	2,3	2,6	0	1	0,0	41,7	0	1	0	0	0	0
5.	Карпинск	84	70	51	40	33	30	2,8	2,3	0	0	0,0	0,0	0	0	0	0	0	0
6.	Краснотурьинск	155	164	74	79	81	85	2,5	2,6	0	2	0,0	12,2	0	1	0	1	0	0
7.	Серовский	239	232	136	128	103	104	2,3	2,2	0	0	0,0	0,0	0	0	0	0	0	0
8.	Сосьвинский	19	27	9	11	10	16	1,4	1,9	0	0	0,0	0,0	0	0	0	0	0	0
9.	Гаринский	8	12	5	6	3	6	2,0	3,0	0	0	0,0	0,0	0	0	0	0	0	0
10.	Новолялинский	37	60	16	24	21	36	1,7	2,8	0	0	0,0	0,0	0	0	0	0	0	0
11.	Верхотурский	41	52	18	26	23	26	2,6	3,2	1	0	24,4	0,0	1	0	0	0	0	0
12.	Нижнетуринский	79	76	39	38	40	38	3,1	2,9	0	0	0,0	0,0	0	0	0	0	0	0
13.	«Город Лесной»	130	128	71	65	59	63	2,5	2,5	0	3	0,0	23,4	0	1	0	1	0	1
14.	Качканарский	83	105	41	56	42	49	2,0	2,5	0	1	0,0	9,5	0	0	0	0	0	1
15.	Красноуральск	59	69	28	31	31	38	2,5	2,9	1	1	16,9	14,5	0	0	0	0	1	1
Итого по округу:		1099	1178	585	594	514	584	2,3	2,5	2	9	1,8	7,6	1	3	0	2	1	4

Таблица 51

## Общая смертность населения

человек

№ п/п	Городской округ	Всего, человек		на 1000 человек населения, случаев		Причины общей смертности											
						Сосудистые заболевания гол.мозга		Травмы и отравления		Новообра- зования		Инфаркт миокарда		Заболевания органов дыхания		Прочие	
		1 кв. 2018	1 кв. 2017	1 кв. 2018	1 кв. 2017	1 кв. 2018	1 кв. 2017	1 кв. 2018	1 кв. 2017	1 кв. 2018	1 кв. 2017	1 кв. 2018	1 кв. 2017	1 кв. 2018	1 кв. 2017	1 кв. 2018	1 кв. 2017
1.	Пелым	8	13	2,1	3,3	0	4	0	2	1	0	1	0	0	0	6	7
2.	Ивдельский	73	71	3,4	3,2	2	8	9	5	7	11	3	1	2	5	50	41
3.	Североуральский	179	169	4,4	4,1	26	16	14	17	28	33	8	5	1	3	102	95
4.	Волчанский	37	40	4,1	4,4	2	3	4	6	2	3	0	0	0	0	29	28
5.	Карпинск	98	131	3,3	4,4	16	27	9	9	17	19	3	2	1	5	52	69
6.	Краснотурьинск	233	236	3,8	3,8	19	31	13	20	43	43	11	2	1	3	146	137
7.	Серовский	331	384	3,1	3,6	24	37	22	23	67	54	10	15	11	7	197	248
8.	Сосьвинский	56	62	4,0	4,3	4	7	9	7	6	6	1	2	0	1	36	39
9.	Гаринский	6	12	1,5	3,0	3	1	0	0	0	3	0	3	0	0	3	5
10.	Новолялинский	72	85	3,3	3,9	3	1	3	12	13	8	0	4	0	1	53	59
11.	Верхотурский	56	63	3,5	3,9	3	8	9	4	7	6	4	2	2	1	31	42
12.	Нижнетуринский	104	118	4,1	4,5	9	11	3	8	11	14	2	0	2	9	77	76
13.	«Город Лесной»	177	162	3,5	3,2	40	36	8	10	42	30	9	9	8	3	70	74
14.	Качканарский	142	168	3,4	4,0	25	21	9	13	19	17	8	5	0	11	81	101
15.	Красноуральск	99	135	4,2	5,7	10	15	10	7	19	6	4	9	1	7	55	91
<b>Итого по округу:</b>		<b>1 671</b>	<b>1 849</b>	<b>3,6</b>	<b>3,9</b>	<b>186</b>	<b>226</b>	<b>122</b>	<b>143</b>	<b>282</b>	<b>253</b>	<b>64</b>	<b>59</b>	<b>29</b>	<b>56</b>	<b>988</b>	<b>1 112</b>

Таблица 52

## Смертность в трудоспособном возрасте

человек

№ п/п	Городской округ	Всего, человек		на 1000 чел. трудоспособ. населения, случаев		Причины смертности в трудоспособном возрасте											
						Сосудистые заболевания голов.мозга		Травмы и отравления		Новообра- зования		Инфаркт миокарда		Заболевания органов дыхания		Прочие	
		1 кв. 2018	1 кв. 2017	1 кв. 2018	1 кв. 2017	1 кв. 2018	1 кв. 2017	1 кв. 2018	1 кв. 2017	1 кв. 2018	1 кв. 2017	1 кв. 2018	1 кв. 2017	1 кв. 2018	1 кв. 2017	1 кв. 2018	1 кв. 2017
1.	Пелым	4	4	1,0	1,0	0	0	0	0	0	0	0	0	0	0	4	4
2.	Ивдельский	16	18	1,2	1,3	0	1	8	4	1	1	0	0	1	2	6	10
3.	Североуральский	55	51	2,5	2,3	6	2	10	14	9	3	0	1	0	1	30	30
4.	Волчанский	10	12	2,1	2,5	2	0	3	4	0	1	0	1	0	0	5	6
5.	Карпинск	31	33	2,0	2,1	2	2	8	8	1	4	1	0	0	0	19	19
6.	Краснотурьинск	58	61	1,7	1,7	1	5	9	16	12	8	1	0	0	1	35	31
7.	Серовский	80	76	1,3	1,3	3	6	19	16	11	11	2	0	4	2	41	41
8.	Сосьвинский	16	11	1,9	1,3	1	1	3	4	4	0	1	1	0	1	7	4
9.	Гаринский	0	1	0,0	0,4	0	0	0	0	0	0	0	0	0	0	0	1
10.	Новолялинский	19	21	1,6	1,7	2	0	3	9	2	2	0	1	0	0	12	9
11.	Верхотурский	20	15	2,4	1,7	1	1	9	3	3	1	1	1	0	0	6	9
12.	Нижнетуринский	26	31	1,9	2,2	0	1	1	6	2	1	0	0	0	5	23	18
13.	«Город Лесной»	23	30	0,8	1,1	5	2	1	7	4	4	1	2	1	1	11	14
14.	Качканарский	36	49	1,7	2,1	3	2	9	11	1	1	2	2	0	1	21	31
15.	Красноуральск	28	34	2,3	2,8	1	1	6	7	6	2	0	2	1	1	14	21
<b>Итого по округу</b>		<b>422</b>	<b>447</b>	<b>1,6</b>	<b>1,7</b>	<b>27</b>	<b>24</b>	<b>89</b>	<b>109</b>	<b>56</b>	<b>39</b>	<b>9</b>	<b>11</b>	<b>7</b>	<b>15</b>	<b>234</b>	<b>248</b>

Таблица 53

## Браки и разводы

№ п/п	Городской округ	Браки				Разводы			
		Всего		на 1 000 человек населения		Всего		на 1 000 человек населения	
		1 квартал 2018 года	1 квартал 2017 года	1 квартал 2018 года	1 квартал 2017 года	1 квартал 2018 года	1 квартал 2017 года	1 квартал 2018 года	1 квартал 2017 года
1.	Пелым	1	1	0,3	0,3	3	3	0,8	0,8
2.	Ивдельский	13	21	0,6	0,9	17	24	0,8	1,1
3.	Североуральский	30	58	0,7	1,4	45	48	1,1	1,2
4.	Волчанский	4	14	0,4	1,5	19	8	2,1	0,9
5.	Карпинск	34	45	1,1	1,5	24	34	0,8	1,1
6.	Краснотурьинск	83	90	1,3	1,4	75	71	1,2	1,1
7.	Серовский	127	121	1,2	1,1	82	81	0,8	0,8
8.	Сосьвинский	13	11	0,9	0,8	12	10	0,9	0,7
9.	Гаринский	2	3	0,5	0,7	9	5	2,2	1,2
10.	Новолялинский	14	17	0,6	0,8	13	12	0,6	0,5
11.	Верхотурский	15	14	0,9	0,9	13	18	0,8	1,1
12.	Нижнетуринский	32	40	1,2	1,5	32	22	1,2	0,8
13.	«Город Лесной»	48	58	0,9	1,1	75	48	1,5	0,9
14.	Качканарский	50	72	1,2	1,7	55	63	1,3	1,5
15.	Красноуральск	25	26	1,1	1,1	22	34	0,9	1,4
<b>Итого по округу:</b>		<b>491</b>	<b>591</b>	<b>1,0</b>	<b>1,2</b>	<b>496</b>	<b>481</b>	<b>1,0</b>	<b>1,0</b>

Таблица 54

## Обеспеченность медицинскими кадрами лечебно-профилактических учреждений

№ п/п	Городской округ	Кол-во ЛПУ (государ.)	Общая обеспеченность кадрами				Обеспеченность врачами						Средняя зарплата врачей, тыс.руб.		Обеспеченность средним медицинским персоналом								Средняя зарплата мед.перс., тыс.руб.	
							фактическая, человек				на 10 тысяч населения				фактическая, человек				на 10 тысяч населения					
			1 кв. 2018	% от штат числ	1 кв. 2017	% от штат числ	1 кв. 2018	% от штат числ	1 кв. 2017	% от штат числ	1 кв. 2018	1 кв. 2017	1 кв. 2018	1 кв. 2017	1 кв. 2018	% от штат числ	1 кв. 2017	% от штат числ	1 кв. 2018	1 кв. 2017	1 кв. 2018	1 кв. 2017		
1	Ивдельский	1	230	54,2	237	56,1	56	21,4	57	26,3	25,8	25,9	62438	52167	117	64,2	117	64,2	53,9	53,2	28853	26224		
2	Североуральский	1	732	94,0	761	96,0	75	81,0	72	80,0	18,4	17,5	60465	49700	357	90,0	372	94,0	87,6	90,3	26146	21600		
3	Волчанский	1	125	78,5	143	86,0	4	32,0	5	38,0	4,5	5,5	55179	46844	75	80,6	82	87,0	83,7	89,7	25864	21501		
4	Карпинск	1	485	82,0	498	85,0	44	52,6	43	53,0	14,9	14,3	61010	54810	249	82,0	261	87,0	84,1	87,0	26100	22010		
5	Краснотурьинск*	6	854	77,6	862	74,0	149	61,6	148	59,1	24,0	23,7	66598	62715	705	82,1	714	78,0	113,6	114,1	32184	25473		
6	Серовский	5	1995	79,2	2070	79,8	213	64,9	216	63,7	20,2	20,3	65609	60234	1030	83,5	1049	83,6	97,5	98,8	28800	23750		
7	Сосьвинский	1	106	94,2	137	86,8	9	57,4	8	40,0	6,4	5,6	45322	38722	63	93,0	78	93,1	44,9	54,0	23529	20646		
8	Гаринский	1	39	89,6	48	80,7	2	57,1	2	50,0	5,0	4,9	41483	38216	26	88,9	31	91,2	65,2	76,6	22614	20267		
9	Новолялинский	1	339	94,0	346	92,4	36	74,6	34	75,1	16,7	15,6	55343	51223	172	96,1	180	93,6	79,9	82,8	23669	22047		
10	Верхотурский	1	130	73,1	134	80,8	23	58,4	23	58,4	14,3	14,3	64428	55991	107	77,8	111	79,8	66,6	69,0	31798	25420		
11	Нижнетуринский	1	485	77,1	483	69,0	46	58,8	54	55,0	18,0	20,8	58223	54303	203	78,0	214	70,9	79,5	82,5	28968	26229		
12	«Город Лесной»	1	1265	78,9	1277	80,7	216	69,2	223	72,1	42,3	43,7	65307	45485	511	80,5	504	81,6	100,1	98,8	32794	26246		
13	Качканарский	3	855	78,3	906	78,5	93	63,7	98	69,5	22,6	23,6	51680	49049	354	70,8	371	78,4	85,9	89,2	26576	25656		
14	Красноуральск	1	447	85,0	466	82,0	38	52,0	43	37,0	16,2	18,2	64548	58543	217	88,0	220	90,0	92,4	93,1	26218	24266		
Итого по округу:			25	8087	81,1	8368	80,6	1004	57,5	1026	55,5	21,4	21,7	58402	51286	4186	82,5	4304	83,7	89,2	90,9	27437	23667	

\*Примечание. Пелымская городская больница входит в состав Краснотурьинской городской больницы, информация по обеспеченности медицинскими кадрами, заработной плате сотрудников Пелымской больницы включена в данные по городскому округу Краснотурьинск.

Таблица 55

## Объёмы и виды медицинской помощи, предоставленные населению

№ п/п	Городской округ	Всего за счет областного и местных бюджетов и фонда ОМС											
		Амбулаторно-поликлиническая помощь			Стационарная помощь			Стационарзамещающая помощь			Скорая медицинская помощь		
		Посещений на 1 жителя		Рост (снижение), %	Койко-дней на 1000 жителей		Рост (снижение), %	Пролеченных на 1000 жителей		Рост (снижение), %	Кол-во вызовов на 1000 жителей		Рост (снижение), %
		1 кв. 2018	1 кв. 2017		1 кв. 2018	1 кв. 2017		1 кв. 2018	1 кв. 2017		1 кв. 2018	1 кв. 2017	
1	Ивдельский	1,3	1,6	-19,9	217,1	229,3	-5,3	6,7	6,9	-2,0	72,5	120,8	-40,0
2	Североуральский	2,3	2,4	-4,2	338,2	343,0	-1,4	10,5	10,0	5,0	84,6	92,5	-8,5
3	Волчанский	1,7	1,8	-5,4	68,2	68,4	-0,3	11,2	12,1	-7,4	81,3	99,0	-17,9
4	Карпинск	2,1	2,1	0,0	264,5	261,6	1,1	9,1	9,4	-3,2	88,6	97,8	-9,4
5	Краснотурьинск	1,9	1,9	0,0	608,9	719,0	-15,3	11,8	13,9	-15,1	91,5	98,3	-6,9
6	Серовский	7,5	7,3	2,7	1587,3	1634,7	-2,9	61,0	58,1	5,0	71,6	71,6	0,0
7	Сосьвинский	7,1	6,7	6,0	63,1	62,8	0,5	11,7	11,3	3,5	52,4	117,1	-55,3
8	Гаринский	6,4	6,3	1,6	61,2	60,3	1,5	11,7	11,1	5,4	116,7	90,1	29,5
9	Новолялинский	2,0	1,7	15,3	216,6	228,7	-5	11,1	10,4	6,7	72,4	88,8	-18,5
10	Верхотурский	1,7	1,9	-10,5	236,5	240,6	-1,7	12,0	12,4	-3,2	63,5	81,8	-22,4
11	Нижнетуринский	1,3	1,5	-11,0	291,1	326,2	-10,8	11,7	12,3	-4,9	70,0	80,8	-13,3
12	«Город Лесной»	2,4	2,5	-4,0	548,8	560,9	-2,2	14,6	14,1	3,5	83,4	88,3	-5,5
13	Качканарский	2,0	2,3	-13,0	345,7	324,4	6,6	10,6	9,5	11,6	70,2	71,2	-1,4
14	Красноуральск	2,1	2,2	-4,5	413,5	383,3	7,9	10,4	10,6	-1,9	81,4	88,1	-7,6
<b>Итого по округу:</b>		<b>2,98</b>	<b>3,01</b>	<b>-0,97</b>	<b>375,8</b>	<b>388,8</b>	<b>-3,4</b>	<b>14,6</b>	<b>14,4</b>	<b>1,0</b>	<b>78,6</b>	<b>91,9</b>	<b>-14,5</b>

\*Примечание. Пелымская городская больница входит в состав Краснотурьинской городской больницы, информация по объемам и видам медицинской помощи Пелымской больницы включена в данные по городскому округу Краснотурьинск.

Таблица 56

## Травматизм среди несовершеннолетних

№ п/п	Городской округ	Количество случаев травматизма детей от 0 до 18 лет									
		1 квартал 2016 года	1 квартал 2017 года	1 квартал 2018 года							
				+/-, %	всего	спортивные травмы	бытовые травмы	школьные травмы	ДТП	уличные травмы	другие
1.	Пелым	21	25	-32,0	<b>17</b>	2	6	5	0	3	1
2.	Ивдельский	34	50	18,0	<b>59</b>	7	13	3	0	36	0
3.	Североуральский	87	86	29,1	<b>111</b>	11	28	20	0	52	0
4.	Волчанский	35	65	-43,1	<b>37</b>	1	13	8	0	12	3
5.	Карпинск	125	131	8,4	<b>142</b>	8	112	10	0	12	0
6.	Краснотурьинск	258	259	0,4	<b>260</b>	30	116	41	2	71	0
7.	Серовский	322	200	-32,5	<b>135</b>	18	38	27	1	36	15
8.	Сосьвинский	21	22	-40,9	<b>13</b>	0	5	0	0	8	0
9.	Новолялинский	97	194	-18,6	<b>158</b>	19	54	14	5	59	7
10.	Верхотурский	81	76	-18,4	<b>62</b>	1	30	9	0	22	0
11.	Гаринский	20	20	-25,0	<b>15</b>	3	2	4	0	5	1
12.	Нижнетуринский	95	61	27,9	<b>78</b>	2	36	4	0	34	2
13.	"Город Лесной"	318	271	42,4	<b>386</b>	40	124	61	0	139	22
14.	Качканарский	106	155	33,5	<b>207</b>	24	64	28	1	70	20
15.	Красноуральск	91	90	55,6	<b>140</b>	12	41	23	0	60	4
<b>Итого по округу:</b>		<b>1711</b>	<b>1705</b>	<b>6,7</b>	<b>1820</b>	178	682	257	9	619	75

## Гибель несовершеннолетних

[illegible]



Таблица 58

## Сведения об общей численности детей до 7 лет

№ п/п	Городской округ	Общая численность детей в возрасте:																									
		от 0 до 7 лет включительно				%	от 0 до 1 года			от 1 года до 2 лет			от 2 до 3 лет			от 3 до 4 лет			от 4 до 5 лет			от 5 до 6 лет			от 6 до 7 лет		
		Всего на 01.01.2018	Всего на 01.04.2018	город	село		Всего, из них:	город	село	Всего, из них:	город	село	Всего, из них:	город	село	Всего, из них:	город	село	Всего, из них:	город	село	Всего, из них:	город	село	Всего, из них:	город	село
1	Пелым	347	343	280	63	8,7	49	44	5	46	42	4	44	31	13	46	36	10	52	39	13	61	49	12	45	39	6
2	Ивдельский	1607	1450	1143	307	6,6	168	133	35	209	174	35	225	176	49	200	159	41	209	162	47	209	160	49	230	179	51
3	Североуральски	3756	3721	2435	1286	9,0	507	362	145	466	312	154	622	385	237	572	344	228	529	368	161	513	334	179	512	330	182
4	Волчанский	867	833	833	0	9,2	108	108	0	109	109	0	114	114	0	119	119	0	126	126	0	126	126	0	131	131	0
5	Карпинск	2726	2675	2442	233	8,9	309	282	27	340	311	29	394	351	43	393	361	32	410	379	31	407	370	37	422	388	34
6	Краснотурьинск	5669	5606	5147	459	9,0	695	638	57	739	678	61	845	776	69	908	834	74	828	760	68	807	741	66	784	720	64
7	Серовский	8558	8139	7740	399	7,7	888	847	41	1069	1017	52	1179	1116	63	1220	1160	60	1300	1237	63	1279	1223	56	1204	1140	64
8	Сосьвинский	999	979	599	380	6,8	112	74	38	158	86	72	130	83	47	155	103	52	137	80	57	146	92	54	141	81	60
9	Гаринский	247	234	222	12	5,8	38	36	2	28	26	2	28	28	0	36	34	2	35	34	1	37	35	2	32	29	3
10	Новолялинский	2118	2066	1092	974	9,5	262	152	110	285	161	124	316	168	148	313	165	148	278	140	138	305	160	145	307	146	161
11	Верхотурский	1463	1401	815	586	8,7	216	137	79	186	105	81	171	97	74	224	128	96	195	107	88	199	126	73	210	115	95
12	Нижнетуринский	2189	2780	2162	618	10,7	328	270	58	340	266	74	359	276	83	514	391	123	515	392	123	366	296	70	358	271	87
13	«Город Лесной»	4385	4237	4103	134	8,3	508	490	18	606	580	26	603	586	17	615	600	15	623	606	17	633	611	22	649	630	19
14	Качканарский	3296	3147	3147	0	7,6	273	273	0	448	448	0	429	429	0	447	447	0	509	509	0	488	488	0	553	553	0
15	Красноуральск	2317	2317	2282	35	9,8	316	313	3	343	334	9	392	384	8	301	297	4	330	330	0	307	303	4	328	321	7
<b>Итого по округу:</b>		<b>40544</b>	<b>39928</b>	<b>34442</b>	<b>5486</b>	<b>8,4</b>	<b>4777</b>	<b>4159</b>	<b>618</b>	<b>5372</b>	<b>4649</b>	<b>723</b>	<b>5851</b>	<b>5000</b>	<b>851</b>	<b>6063</b>	<b>5178</b>	<b>885</b>	<b>6076</b>	<b>5269</b>	<b>807</b>	<b>5883</b>	<b>5114</b>	<b>769</b>	<b>5906</b>	<b>5073</b>	<b>833</b>

Таблица 59

## Количество дошкольных образовательных учреждений

№ п/п	Городской округ	Количество действующих дошкольных образовательных					Количество мест в дошкольных образовательных учреждениях					Число детей, посещающих дошкольные учреждения								
		Всего на 01.01.2018	Всего на 01.04.2018	из них:			Всего на 01.01.2018	Всего на 01.04.2018	из них:			Всего на 01.01.2018	Всего на 01.04.2018	из них дети в возрасте:						% от числа детей в возрасте от 0 до 7 лет
				муниципальных	областных	ведомственных			муниципальных	областных	ведомственных			от 1 года до 2 лет	от 2 до 3 лет	от 3 до 4 лет	от 4 до 5 лет	от 5 до 6 лет	от 6 до 7 лет	
1	Пелым	1	1	1	0	0	220	220	220	0	0	189	191	3	34	38	27	46	43	<b>55,0</b>
2	Ивдельский	6	6	6	0	0	942	942	942	0	0	815	835	0	131	131	155	165	253	<b>52,0</b>
3	Североуральский	9	9	9	0	0	2806	2806	2806	0	0	2432	2470	230	295	476	478	509	482	<b>65,8</b>
4	Волчанский	2	2	2	0	0	629	629	629	0	0	554	568	31	76	96	111	111	143	<b>65,5</b>
5	Карпинск	9	9	8	0	1	2145	2145	2025	0	120	2050	2014	210	271	364	382	389	398	<b>73,9</b>
6	Краснотурьинск	24	24	24	0	0	3994	3994	3994	0	0	3934	3934	322	607	782	709	765	749	<b>69,4</b>
7	Серовский	21	21	20	1	0	6218	6218	6088	130	0	6218	6218	367	1104	1203	1143	1234	1167	<b>72,7</b>
8	Сосьвинский	7	7	7	0	0	720	720	720	0	0	667	682	57	118	141	125	131	110	<b>68,3</b>
9	Гаринский	1	1	1	0	0	166	166	166	0	0	138	138	5	25	29	27	30	22	<b>55,9</b>
10	Новолялинский	13	13	13	0	0	1433	1433	1433	0	0	1316	1328	126	199	250	224	258	271	<b>62,7</b>
11	Верхотурский	10	10	10	0	0	1099	1099	1099	0	0	936	945	44	142	188	186	164	221	<b>64,6</b>
12	Нижнетуринский	7	7	7	0	0	1780	1780	1780	0	0	1775	1751	136	272	285	296	319	443	<b>80,0</b>
13	«Город Лесной»	21	18	18	0	0	3370	3370	3370	0	0	3370	3370	305	599	541	579	714	632	<b>76,9</b>
14	Качканарский	7	7	7	0	0	2720	2720	2720	0	0	2594	2651	239	415	447	509	448	593	<b>80,4</b>
15	Красноуральск	10	10	10	0	0	1710	1710	1710	0	0	1732	1732	217	241	320	336	300	318	<b>74,8</b>
<b>Итого по округу:</b>		<b>148</b>	<b>145</b>	<b>143</b>	<b>1</b>	<b>1</b>	<b>29952</b>	<b>29952</b>	<b>29702</b>	<b>130</b>	<b>120</b>	<b>28720</b>	<b>28827</b>	<b>2292</b>	<b>4529</b>	<b>5291</b>	<b>5287</b>	<b>5583</b>	<b>5845</b>	<b>71,1</b>

Таблица 60

## Обеспеченность детей до 7 лет местами в дошкольных образовательных учреждениях

№ п/п	Городской округ	Текущая потребность в местах в ДОУ								Очередь на получение мест в ДОУ	Количество свободных мест в ДОУ		Размер стоимости содержания 1 ребёнка в ДОУ в месяц (рублей)	Родительска я плата за содержание ребенка в ДОУ в месяц (рублей)
		Всего, в том числе	от 0 до 1 года	от 1 года до 2 лет	от 2 до 3 лет	от 3 до 4 лет	от 4 до 5 лет	от 5 до 6 лет	от 6 до 7 лет		в сель- ской местнос ти	в город- ской местнос ти		
1	Пелым	25	0	15	10	0	0	0	0	25	0	30	9 080	2 134
2	Ивдельский	308	83	121	86	17	1	0	0	175	27	80	3 000	3 000
3	Североуральский	355	213	127	15	0	0	0	0	0	54	24	4 647	2 815
4	Волчанский	120	69	46	2	2	0	0	1	51	0	64	10 342	2 392
5	Карпинск	41	0	32	9	0	0	0	0	193	19	37	3 592	2 123
6	Краснотурьинск	1003	453	499	51	0	0	0	0	241	25	31	8 234	2073-2293
7	Серовский	1753	344	822	587	0	0	0	0	1753	0	0	8 818	1960-2678
8	Сосьвинский	112	0	97	15	0	0	0	0	163	26	11	1 804	1 804
9	Гаринский	39	22	16	1	0	0	0	0	0	13	28	8 000	1 600
10	Новолялинский	180	77	82	21	0	0	0	0	15	103	2	9 053	1250-2080
11	Верхотурский	187	86	87	14	0	0	0	0	187	0	147	1554-1976	1723-2172
12	Нижнетуринский	217	0	171	46	0	0	0	0	0	45	19	12 645	1775-1965
13	«Город Лесной»	84	17	60	7	0	0	0	0	728	57	25	10 842	2 600
14	Качканарский	496	273	209	14	0	0	0	0	496	0	42	12 328	1 872
15	Красноуральск	386	77	289	18	2	0	0	0	71	0	6	5 936	2 127
<b>Итого по округу:</b>		<b>5306</b>	<b>1714</b>	<b>2673</b>	<b>896</b>	<b>21</b>	<b>1</b>	<b>0</b>	<b>1</b>	<b>4098</b>	<b>369</b>	<b>546</b>	<b>7 737</b>	<b>1250-3000</b>

Таблица 61

## Сеть учреждений общего образования

№ п\п	Городской округ	Кол-во детей в школах в 2017- 2018 учебном году	Количество общеобразовательных учреждений				Количество муниципальных общеобразовательных учреждений						
			Всего	из них			начальные школы		основные школы		средние школы		
				муниципальных		област- ных	всего	из них сельских	всего	из них сельских	всего	из них	
				на 01.01.2018	на 01.04.2018							сельских	вечерних
1	Пелым	440	2	2	2	0	0	0	0	0	2	1	0
2	Ивдельский	2230	7	7	7	0	0	0	0	0	7	4	0
3	Североуральский	4746	9	9	9	0	0	0	1	1	8	4	0
4	Волчанский	1060	2	2	2	0	0	0	0	0	2	0	0
5	Карпинск	3252	7	6	6	1	0	0	0	0	6	2	0
6	Краснотурьинск	6497	14	14	14	0	0	0	3	2	11	1	0
7	Серовский	10430	20	17	17	3	0	0	3	1	14	3	0
8	Сосьвинский	1491	7	7	7	0	0	0	1	0	6	4	0
9	Гаринский	403	3	3	3	0	0	0	0	0	3	2	0
10	Новолялинский	2398	12	11	11	1	0	0	4	4	7	4	0
11	Верхотурский	1989	12	9	9	3	0	0	2	1	7	7	0
12	Нижнетуринский	2855	9	9	9	0	0	0	1	1	8	3	0
13	«Город Лесной»	5718	13	11	11	2	0	0	0	0	11	1	1
14	Качканарский	4199	7	7	7	0	0	0	1	0	6	1	0
15	Красноуральск	3304	6	5	5	1	0	0	0	0	5	0	0
<b>Итого по округу:</b>		<b>51012</b>	<b>130</b>	<b>119</b>	<b>119</b>	<b>11</b>	<b>0</b>	<b>0</b>	<b>16</b>	<b>10</b>	<b>103</b>	<b>37</b>	<b>1</b>

Таблица 62

## Сведения о детях школьного возраста, не посещающих образовательные учреждения

Городской округ	Кол-во детей, не посещающих школу в возрасте 6,5-15 лет				Не посещающие ОУ по причинам							Кол-во учащихся старше 15 лет, не имеющих основного общего образования	Кол-во учащихся от 15 до 18 лет, не имеющих среднего общего образования
					Бродяжничество	Отсутствие контроля со стороны родителей	Отсутствие постоянного места жительства	Отсутствие материального обеспечения	другие причины				
	всего	варианты											
			не посещающие 1 год и более	не приступившие к обучению в текущем уч. году					соц.	мед			
			1 кл.	др. кл.									
Пелым	0	0	0	0	0	0	0	0	0	0	0	0	0
Ивдельский	0	0	0	0	0	0	0	0	0	0	0	1	0
Североуральский	0	0	0	0	0	0	0	0	0	0	0	2	0
Волчанский	0	0	0	0	0	0	0	0	0	0	0	1	0
Карпинск	3	0	0	0	0	0	3	0	0	0	0	2	0
Краснотурьинск	5	0	0	0	0	0	5	0	0	0	0	4	0
Серовский	0	0	0	0	0	0	0	0	0	0	0	2	0
Сосьвинский	0	0	0	0	0	0	0	0	0	0	0	1	0
Гаринский	0	0	0	0	0	0	0	0	0	0	0	0	0
Новолялинский	2	0	0	0	0	0	0	0	0	2	2	0	0
Верхотурский	1	0	0	0	0	0	0	0	0	1	1	1	0
Нижнетуринский	1	0	0	0	0	0	1	0	0	0	0	0	0
«Город Лесной»	0	0	0	0	0	0	0	0	0	0	0	3	0
Качканарский	0	0	0	0	0	0	0	0	0	0	0	4	1
Красноуральск	0	0	0	0	0	0	0	0	0	0	0	2	0
Итого по округу	12	0	0	0	0	0	9	0	0	3	3	23	1

## Обеспеченность кадрами в сфере образования

№ п/п	Городской округ	Школы								Детские сады							
		Численность сотрудников, человек		на 10 тысяч населения		в том числе:				Численность сотрудников, человек		на 10 тысяч населения		в том числе:			
						численность учителей		на 10 тысяч населения						численность воспитателей		на 10 тысяч населения	
		01.04.2018	01.04.2017	01.04.2018	01.04.2017	01.04.2018	01.04.2017	01.04.2018	01.04.2017	01.04.2018	01.04.2017	01.04.2018	01.04.2017	01.04.2018	01.04.2017	01.04.2018	01.04.2017
1	Пелым	76	75	196,2	189,7	32	31	82,6	78,4	53	53	136,8	134,1	22	22	56,8	55,7
2	Ивдельский	319	314	146,9	142,8	159	162	73,2	73,7	248	253	114,2	115,1	67	72	30,9	32,7
3	Североуральский	546	544	134,1	132,0	299	299	73,4	72,6	606	614	148,8	149,0	177	174	43,5	42,2
4	Волчанский	154	154	171,8	168,5	68	67	75,9	73,3	158	155	176,2	169,6	48	48	53,5	52,5
5	Карпинск	373	380	126,0	126,7	192	187	64,8	62,3	573	571	193,5	190,3	198	200	66,9	66,7
6	Краснотурьинск	697	705	112,3	112,7	381	387	61,4	61,9	946	948	152,4	151,5	338	338	54,4	54,0
7	Серовский	1117	1086	105,7	102,2	550	546	52,0	51,4	1640	1633	155,2	153,7	460	459	43,5	43,2
8	Сосьвинский	290	299	206,6	208,8	139	129	99,0	90,1	162	198	115,4	138,3	54	70	38,5	48,9
9	Гаринский	99	106	248,4	262,1	45	46	112,9	113,7	38	38	95,3	93,9	9	9	22,6	22,2
10	Новолялинский	459	445	213,2	204,6	203	197	94,3	90,6	391	391	181,6	179,8	110	115	51,1	52,9
11	Верхотурский	331	334	205,9	207,8	159	163	98,9	101,4	300	303	186,6	188,5	102	105	63,4	65,3
12	Нижнетуринский	376	382	147,2	147,3	185	189	72,4	72,9	469	491	183,6	189,3	178	185	69,7	71,3
13	«Город Лесной»	825	814	161,7	159,5	377	378	73,9	74,1	1054	1068	206,5	209,3	366	363	71,7	71,1
14	Качканарский	427	425	103,6	102,2	251	250	60,9	60,1	640	635	155,4	152,7	266	264	64,6	63,5
15	Красноуральск	275	268	117,1	113,4	169	166	72,0	70,3	428	423	182,3	179,0	143	141	60,9	59,7
Итого по округу		6364	6331	135,5	133,7	3209	3197	68,3	67,5	7706	7774	164,1	164,2	2538	2565	54,1	54,2

Таблица 64

## Средняя заработная плата в сфере образования

№ п/п	Городской округ	Фонд начисленной заработной платы работников учреждений образования, <b>тысяч рублей</b>		Среднемесячная заработная плата всего в образовании, рублей		Среднемесячная заработная плата в школах, рублей				Среднемесячная заработная плата в детских садах, рублей			
						Всего персонала		в т.ч. учителей		Всего персонала		в т.ч. воспитателей	
		на 01.04.2018	на 01.04.2017	на 01.04.2018	на 01.04.2017	на 01.04.2018	на 01.04.2017	на 01.04.2018	на 01.04.2017	на 01.04.2018	на 01.04.2017	на 01.04.2018	на 01.04.2017
1	Пелым	10075,8	9437,1	25638	23250	27883	27254	31179	30168	19693	18142	31947	29075
2	Ивдельский	41215,5	38602	23544	21865	26831	26169	33344	31669	19289	16974	27074	25193
3	Североуральский	91845,3	83088,8	24420	21991	28181	25925	32677	30767	21122	18860	27835	27413
4	Волчанский	25121,8	23959,5	22048	20984	24416	23529	31759	31439	20280	18780	28641	28159
5	Карпинск	68366,2	63374,5	25989	22243	30092	27879	35498	32609	20748	18486	30118	28005
6	Краснотурьинск	121433	112201,5	24632	22626	28995	27400	32287	30492	21417	19547	28756	28339
7	Серовский	224504	188199	22393	21477	27315	26425	33795	32640	19441	18191	28628	27852
8	Сосьвинский	39845,8	33940,7	25941	20698	28146	23737	27249	27463	20958	17043	29684	24487,7
9	Новолялинский	67233,5	57941,7	24312	23164	26995	26369	32314	32119	21219	20126	29942	29924
10	Гаринский	8626,3	8598,3	22295	20472	23194	21510	31993	26229	28832	17344	27415	28682
11	Верхотурский	43151,0	40334,1	22146	19962	25279	22332	33708	31280	17887	16485	28421	27947
12	Нижнетуринский	59388,3	59675,9	23422	22786	27016	26033	33709	33486	20727	20333	28727	29279
13	"Город Лесной"	148933,8	143439,8	28253	27136	35097	33676	43594	43460	24470	23604	32317	32357
14	Качканарский	96606	92414	25264	24225	29126	28599	31616	31281	22911	21938	28112	27089
15	Красноуральск	51386,8	48507,1	24348	23433	29602	28631	34074	32774	20970	20078	27723	27423
<b>по Северному округу:</b>		<b>1097733,1</b>	<b>1003713,9</b>	<b>24310</b>	<b>22421</b>	<b>27878</b>	<b>26365</b>	<b>33253</b>	<b>31858</b>	<b>21331</b>	<b>19062</b>	<b>29023</b>	<b>28082</b>

## Информация об организации питания учащихся общеобразовательных учреждений муниципальных образований Северного управленческого округа

Наименование МО	количество обучающихся, человек					количество обучающихся, охваченных питанием									количество обучающихся, охваченных горячим питанием										количество обучающихся, охваченных буфетной продукцией		доплата из местного бюджета к дотации на питание обучающихся (руб. в день)
	всего	1-4 кл.	5-9 кл.	10-11 кл.	5-11 кл. льготники	всего	% от общего кол-ва	чел.	% от общего кол-ва	чел.	% от общего кол-ва	чел.	% от общего кол-ва	5-11 кл. льготники	всего	% от общего кол-ва	чел.	% от общего кол-ва	чел.	% от общего кол-ва	чел.	% от общего кол-ва	5-11 кл. льготники	кол-во	% от общего		
Пелым	429	182	208	39	72	426	99,3%	182	100,0%	205	98,6%	39	100,0%	72	426	99,3%	182	100,0%	205	98,6%	39	100,0%	72	0	0,0%	0	
Ивдельский	2221	1014	1060	147	413	2155	97,0%	1014	100,0%	1024	96,6%	117	79,6%	413	2155	97,0%	1014	100,0%	1024	96,6%	117	79,6%	413	0	0,0%	0	
Североуральский	4746	1981	2331	434	899	4698	99,0%	1981	100,0%	2287	98,1%	430	99,1%	899	4548	95,8%	1981	100,0%	2168	93,0%	399	91,9%	899	120	2,5%	0	
Волчанский	1053	471	496	86	272	1029	97,7%	471	100,0%	485	97,8%	73	84,9%	272	1029	97,7%	471	100,0%	485	97,8%	73	84,9%	272	210	19,9%	0	
Карпинск	3237	1408	1585	244	765	3150	97,3%	1408	100,0%	1511	95,3%	231	94,7%	765	3150	97,3%	1408	100,0%	1511	95,3%	231	94,7%	765	40	1,2%	0	
Краснотурьинск	6497	2814	3118	565	1228	6374	98,1%	2814	100,0%	3011	96,6%	549	97,2%	1228	6259	96,3%	2814	100,0%	2926	93,8%	519	91,9%	1228	115	1,8%	0	
Серовский	9904	4501	4731	672	2051	9860	99,6%	4501	100,0%	4700	99,3%	659	98,1%	2051	9475	95,7%	4501	100,0%	4485	94,8%	489	72,8%	2051	385	3,9%	0	
Сосьвинский	1485	696	678	111	461	1459	98,2%	696	100,0%	661	97,5%	102	91,9%	461	1459	98,2%	696	100,0%	661	97,5%	102	91,9%	461	39	2,6%	0	
Новолялинский	2387	1022	1141	224	763	2380	99,7%	1022	100,0%	1136	99,6%	222	99,1%	763	2380	99,7%	1022	100,0%	1136	99,6%	222	99,1%	763	150	6,3%	0	
Верхотурский	893	427	409	57	349	887	99,3%	427	100,0%	406	99,3%	54	94,7%	349	887	99,3%	427	100,0%	406	99,3%	54	94,7%	349	0	0,0%	0	
Гаринский	405	160	194	51	150	405	100,0%	160	100,0%	194	100,0%	51	100,0%	150	405	100,0%	160	100,0%	194	100,0%	51	100,0%	150	0	0,0%	0	
Нижнетуринский	2855	1266	1407	182	487	2654	93,0%	1266	100,0%	1272	90,4%	116	63,7%	487	2644	92,6%	1266	100,0%	1298	92,3%	80	44,0%	487	50	1,8%	0	
«Город Лесной»	5313	2255	2473	585	566	4653	87,6%	2255	100,0%	1939	78,4%	459	78,5%	566	4498	84,7%	2255	100,0%	1814	73,4%	429	73,3%	566	0	0,0%	0	
Качканарский	4199	1891	2023	285	643	4158	99,0%	1891	100,0%	2001	98,9%	266	93,3%	643	4115	98,0%	1891	100,0%	1988	98,3%	236	82,8%	643	43	1,0%	0	
Красноуральск	2899	1260	1416	223	658	2899	100,0%	1260	100,0%	1416	100,0%	223	100,0%	658	2821	97,3%	1260	100,0%	1360	96,0%	201	90,1%	658	78	2,7%	15	
Итого по округу	48523	21348	23270	3905	9777	47187	97,2%	21348	100,0%	22248	95,6%	3591	92,0%	9777	46251	95,3%	21348	100,0%	21661	93,1%	3242	83,0%	9777	1230	2,5%	15	



Таблица 66

## Граждане, имеющие право на получение мер социальной поддержки

Категория	ВСЕГО по округу	в том числе по территориальным органам ТОИОГВСО УСП														
		г.Ивделя		г.Североуральска	г.Волчанска	г.Карпинска	г.Красногурьинска	г.Серова и Серовского района		Гаринского района	Новолялинского района	Верхотурского района	г.Нижняя Тура	г.Лесного	г.Качканара	г.Красноуральска
		г/о Целым	Ивдельский г/о					Серовский г/о	Сосьвинский г/о							
ВСЕГО граждан имеющих правовые гарантии социальной защиты, в том числе:	<b>98816</b>	<b>418</b>	<b>3784</b>	<b>11983</b>	<b>2479</b>	<b>5445</b>	<b>11525</b>	<b>18791</b>	<b>2288</b>	<b>598</b>	<b>4799</b>	<b>3642</b>	<b>5093</b>	<b>14777</b>	<b>8522</b>	<b>4672</b>
по федеральному регистру	<b>42833</b>	279	1720	5829	1370	2645	5117	8052	1230	363	2227	1477	2406	3926	4059	2133
по областному регистру	<b>55983</b>	139	2064	6154	1109	2800	6408	10739	1058	235	2572	2165	2687	10851	4463	2539
участники Великой Отечественной войны	<b>47</b>	0	3	10	1	9	0	1	0	0	3	0	2	5	12	1
инвалиды Великой Отечественной войны	<b>111</b>	1	3	9	2	8	27	22	0	0	1	0	3	19	9	7
лица, награжденные знаком «Жителю блокадного Ленинграда»	<b>19</b>	0	0	2	0	3	2	0	0	0	0	0	2	6	3	1
труженики тыла	<b>3456</b>	10	73	348	32	305	549	665	113	49	240	178	190	235	300	169
по федеральному регистру	<b>479</b>	0	0	0	32	0	201	0	0	0	0	88	68	0	90	0
по областному регистру	<b>2977</b>	10	73	348	0	305	348	665	113	49	240	90	122	235	210	169

Категория	ВСЕГО по округу	в том числе по территориальным органам ТОИОГВСО УСП														
		г.Ивделя		г.Североуральска	г.Волчанска	г.Карпинска	г.Красноурьянска	г.Серова и Серовского района		Гаринского района	Новолялинского района	Верхотурского района	г.Нижняя Тура	г.Лесного	г.Качканара	г.Красноуральска
		г/о Пельм	Ивдельский г/о					Серовский г/о	Сосьвинский г/о							
бывшие несовершеннолетние узники концлагерей, гетто	<b>74</b>	2	3	19	6	8	8	8	2	0	3	0	4	3	5	3
члены семей погибших (умерших) инвалидов, участников Великой Отечественной войны	<b>856</b>	1	35	91	16	101	73	196	20	6	46	40	31	78	76	46
ветераны боевых действий	<b>4374</b>	36	237	436	80	283	570	652	176	63	192	188	259	498	419	285
инвалиды боевых действий	<b>182</b>	0	0	30	7	9	20	34	8	1	14	3	8	7	34	7
члены семей, погибших (пропавших без вести) военнослужащих при исполнении воинского долга	<b>340</b>	0	9	24	4	15	27	166	0	8	5	10	11	26	19	16
ветераны военной службы	<b>322</b>	0	9	2	0	4	27	0	2	1	6	13	0	244	14	0
по федеральному регистру	<b>12</b>	0	0	0	0	1	8	0	2	0	0	1	0	0	0	0
по областному регистру	<b>310</b>	0	9	2	0	3	19	0	0	1	6	12	0	244	14	0
ветераны труда	<b>50762</b>	114	1560	5387	337	2908	6548	9658	899	177	2158	1242	2997	9948	4535	2294
по федеральному регистру	<b>2786</b>	0	0	0	337	0	1128	0	0	0	0	316	524	0	481	0
по областному регистру	<b>47976</b>	114	1560	5387	0	2908	5420	9658	899	177	2158	926	2473	9948	4054	2294

Категория	ВСЕГО по округу	в том числе по территориальным органам ТОИОГВСО УСП														
		г.Ивделя		г.Североуральска	г.Волчанска	г.Карпинска	г.Красногурьянска	г.Серова и Серовского района		Гаринского района	Новолялинского района	Верхотурского района	г.Нижняя Тура	г.Лесного	г.Качканара	г.Красноуральска
		г/о Пельм	Ивдельский г/о					Серовский г/о	Сосьвинский г/о							
реабилитированные и пострадавшие от политических репрессий	<b>4395</b>	15	422	417	44	886	1448	416	46	11	168	56	124	80	186	76
по федеральному регистру	<b>280</b>	0	0	0	44	0	187	0	0	3	0	13	32	0	1	0
по областному регистру	<b>4115</b>	15	422	417	0	886	1261	416	46	8	168	43	92	80	185	76
участники ликвидации аварии на ЧАЭС	<b>430</b>	1	9	40	14	38	76	56	2	0	9	11	36	87	27	24
инвалиды, в том числе:	<b>34646</b>	238	1421	5145	741	2339	4388	6917	1020	282	1824	1164	1426	3135	2863	1743
1 группа	<b>3577</b>	11	93	583	58	208	460	670	90	16	146	108	149	584	224	177
2 группа	<b>14849</b>	88	604	2268	297	951	1952	3141	454	103	710	511	612	1336	1157	665
3 группа	<b>13756</b>	119	619	2088	315	838	1673	2723	410	149	858	443	570	906	1309	736
дети-инвалиды	<b>2464</b>	20	105	206	71	342	303	383	66	14	110	102	95	309	173	165
Члены малоимущих семей, малоимущие одиноко проживающие граждане	<b>18359</b>	284	1351	1956	710	924	1609	3465	693	894	1823	699	570	382	2711	288

Таблица 67

## Категории семей

№ п/п	Территориальный отраслевой исполнительный орган государственной власти Свердловской области - Управление социальной политики	Семей, воспитывающих детей с ограниченными возможностями здоровья		Приёмных семей		Многодетных семей		Малообеспе- ченных семей		Одиноких матерей	
		количество	в них детей	коли- чество	в них детей	коли- чество	в них детей	коли- чество	в них детей	коли- чество	детей
1	Пелым	9	9	8	8	26	85	56	118	27	34
2	Ивдельский	111	113	63	107	187	631	562	1217	228	275
3	Североуральский	195	206	183	238	554	1844	204	1071	682	682
4	Волчанский	72	74	52	64	179	608	420	816	93	107
5	Карпинск	187	191	121	186	379	1279	420	1415	294	294
6	Краснотурьинск	742	2407	237	307	742	2407	746	1556	324	397
7	Серовский	368	383	107	139	1180	3945	2336	4458	939	1096
8	Сосьвинский	65	66	20	30	279	945	516	747	313	269
9	Гаринский	15	15	13	13	82	262	234	314	76	87
10	Новолялинский	101	110	74	130	464	1639	450	1552	226	271
11	Верхотурский	86	91	57	99	386	1347	928	1845	211	247
12	Нижнетуринский	95	95	90	109	316	1061	702	1381	209	648
13	Город Лесной	169	177	70	99	440	1392	556	1041	169	200
14	Качканарский	162	173	150	196	329	1067	1942	3173	321	346
15	Красноуральск	162	165	38	80	386	1285	244	370	191	286
<b>Итого по округу:</b>		<b>2539</b>	<b>4275</b>	<b>1283</b>	<b>1805</b>	<b>5929</b>	<b>19797</b>	<b>10316</b>	<b>21074</b>	<b>4303</b>	<b>5239</b>

Таблица 68

## Выявление и устройство детей-сирот и детей, оставшихся без попечения родителей

№ п/п	Содержание информации	По округу	Цельм	Ивдельский	Североуральский	Волчанский	Карпинск	Красногурьинск	Серовский	Сосьвинский	Гаринский	Новолялинский	Верхотурский	Нижнетуринский	"Город Лесной"	Качканарский	Красноуральск
1	<b>Всего по округу детей-сирот и детей, оставшихся без попечения родителей:</b>																
1.1	<b>по состоянию на 01.04.2018 г.</b>	<b>2914</b>	<b>8</b>	<b>129</b>	<b>349</b>	<b>62</b>	<b>369</b>	<b>348</b>	<b>412</b>	<b>144</b>	<b>13</b>	<b>130</b>	<b>164</b>	<b>155</b>	<b>230</b>	<b>270</b>	<b>131</b>
	<i>из них выявлено в I квартале 2018 года</i>	<b>57</b>	<b>0</b>	<b>0</b>	<b>5</b>	<b>7</b>	<b>1</b>	<b>5</b>	<b>17</b>	<b>4</b>	<b>0</b>	<b>3</b>	<b>5</b>	<b>1</b>	<b>0</b>	<b>8</b>	<b>1</b>
1.2	<b>по состоянию на 01.04.2017 г.</b>	<b>2995</b>	<b>11</b>	<b>144</b>	<b>343</b>	<b>63</b>	<b>390</b>	<b>348</b>	<b>437</b>	<b>78</b>	<b>15</b>	<b>123</b>	<b>214</b>	<b>173</b>	<b>265</b>	<b>246</b>	<b>145</b>
	<i>из них выявлено в I квартале 2017 года</i>	<b>67</b>	<b>0</b>	<b>2</b>	<b>8</b>	<b>2</b>	<b>4</b>	<b>11</b>	<b>17</b>	<b>3</b>	<b>0</b>	<b>4</b>	<b>5</b>	<b>3</b>	<b>1</b>	<b>5</b>	<b>2</b>
2	<b>Количество детей-сирот, состоящих на учете:</b>																
2.1	<b>по состоянию на 01.04.2018 г.</b>	<b>715</b>	<b>0</b>	<b>33</b>	<b>91</b>	<b>16</b>	<b>60</b>	<b>102</b>	<b>100</b>	<b>83</b>	<b>7</b>	<b>29</b>	<b>26</b>	<b>37</b>	<b>40</b>	<b>53</b>	<b>38</b>
	<i>из них выявлено в I квартале 2018 года</i>	<b>14</b>	<b>0</b>	<b>0</b>	<b>2</b>	<b>2</b>	<b>0</b>	<b>1</b>	<b>3</b>	<b>4</b>	<b>0</b>	<b>1</b>	<b>0</b>	<b>1</b>	<b>0</b>	<b>0</b>	<b>0</b>
2.2	<b>по состоянию на 01.04.2017 г.</b>	<b>656</b>	<b>0</b>	<b>35</b>	<b>103</b>	<b>14</b>	<b>53</b>	<b>96</b>	<b>105</b>	<b>16</b>	<b>5</b>	<b>30</b>	<b>34</b>	<b>39</b>	<b>45</b>	<b>51</b>	<b>30</b>
	<i>из них выявлено в I квартале 2017 года</i>	<b>17</b>	<b>0</b>	<b>1</b>	<b>0</b>	<b>0</b>	<b>1</b>	<b>4</b>	<b>4</b>	<b>0</b>	<b>0</b>	<b>0</b>	<b>3</b>	<b>2</b>	<b>0</b>	<b>2</b>	<b>0</b>
3	<b>Количество детей, оставшихся без попечения родителей, состоящих на учете:</b>																
3.1	<b>по состоянию на 01.04.2018 г.</b>	<b>2199</b>	<b>8</b>	<b>96</b>	<b>258</b>	<b>46</b>	<b>309</b>	<b>246</b>	<b>312</b>	<b>61</b>	<b>6</b>	<b>101</b>	<b>138</b>	<b>118</b>	<b>190</b>	<b>217</b>	<b>93</b>
	<i>из них выявлено в I квартале 2018 года</i>	<b>43</b>	<b>0</b>	<b>0</b>	<b>3</b>	<b>5</b>	<b>1</b>	<b>4</b>	<b>14</b>	<b>0</b>	<b>0</b>	<b>2</b>	<b>5</b>	<b>0</b>	<b>0</b>	<b>8</b>	<b>1</b>
3.2	<b>по состоянию на 01.04.2017 г.</b>	<b>2339</b>	<b>11</b>	<b>109</b>	<b>240</b>	<b>49</b>	<b>337</b>	<b>252</b>	<b>332</b>	<b>62</b>	<b>10</b>	<b>93</b>	<b>180</b>	<b>134</b>	<b>220</b>	<b>195</b>	<b>115</b>
	<i>из них выявлено в I квартале 2017 года</i>	<b>50</b>	<b>0</b>	<b>1</b>	<b>8</b>	<b>2</b>	<b>3</b>	<b>7</b>	<b>13</b>	<b>3</b>	<b>0</b>	<b>4</b>	<b>2</b>	<b>1</b>	<b>1</b>	<b>3</b>	<b>2</b>

№ п/п	Содержание информации	По округу	Целым	Ивдельский	Североуральский	Волчанский	Карпинск	Красноуральск	Серовский	Сосьвинский	Гаринский	Новолялинский	Верхотурский	Нижнетуринский	"Город Лесной"	Качканарский	Красноуральск
4	<b>Устроено детей в 1 квартале 2018 года</b>	<b>72</b>	<b>0</b>	<b>0</b>	<b>5</b>	<b>13</b>	<b>2</b>	<b>5</b>	<b>21</b>	<b>0</b>	<b>0</b>	<b>3</b>	<b>5</b>	<b>4</b>	<b>5</b>	<b>8</b>	<b>1</b>
4.1.	Усыновлено:	<b>12</b>	0	0	0	3	1	0	4	0	0	0	0	2	2	0	0
	- гражданами РФ	<b>12</b>	0	0	0	3	1	0	4	0	0	0	0	2	2	0	0
	- иностранными гражданами	<b>0</b>	0	0	0	0	0	0	0	0	0	0	0	0	0	0	0
4.2.	Передано в государственные учреждения	<b>18</b>	0	0	1	0	1	0	10	0	0	0	3	0	0	3	0
4.3.	Передано в приемную семью	<b>25</b>	0	0	1	9	0	4	1	0	0	3	2	0	3	1	1
4.4.	Передано под опеку	<b>17</b>	0	0	3	1	0	1	6	0	0	0	0	2	0	4	0
4.5.	Передано в учреждения временного пребывания несовершеннолетних	<b>0</b>	0	0	0	0	0	0	0	0	0	0	0	0	0	0	0
5	<b>Устроено детей в 1 квартале 2017 года</b>	<b>57</b>	<b>0</b>	<b>1</b>	<b>7</b>	<b>2</b>	<b>7</b>	<b>8</b>	<b>16</b>	<b>1</b>	<b>0</b>	<b>4</b>	<b>3</b>	<b>3</b>	<b>0</b>	<b>5</b>	<b>0</b>
5.1	Усыновлено:	<b>1</b>	0	0	0	0	0	0	1	0	0	0	0	0	0	0	0
	- гражданами РФ	<b>1</b>	0	0	0	0	0	0	1	0	0	0	0	0	0	0	0
	- иностранными гражданами	<b>0</b>	0	0	0	0	0	0	0	0	0	0	0	0	0	0	0
5.2	Передано в государственные учреждения	<b>8</b>	0	0	4	0	0	0	3	0	0	0	0	1	0	0	0
5.3	Передано в приемную семью	<b>23</b>	0	1	3	0	0	3	7	1	0	4	0	1	0	3	0
5.4	Передано под опеку	<b>22</b>	0	0	0	2	5	5	5	0	0	0	3	0	0	2	0
5.5	Передано в учреждения временного пребывания несовершеннолетних	<b>3</b>	0	0	0	0	2	0	0	0	0	0	0	1	0	0	0

Таблица 69

## Приёмные семьи

№ п/п	Городской округ	Количество семей	в них детей	Количество семей, созданных в 1 квартале 2018 года	Гражданство	Количество детей			Возраст, лет		
						Всего	в том числе:		0-7	8-14	старше 14
							мальчиков	девочек			
1.	Пелым	8	8	0	Российское	8	5	3	0	3	5
2.	Ивдельский	63	107	0	Российское	107	55	52	7	62	38
3.	Североуральский	183	238	4	Российское	238	110	128	37	116	85
4.	Волчанский	52	64	8	Российское	64	32	32	8	27	29
5.	Карпинск	121	186	1	Российское	186	88	98	34	83	69
6.	Краснотурьинск	237	307	2	Российское	307	126	181	59	140	108
7.	Серовский	107	139	1	Российское	139	59	80	27	69	43
8.	Сосьвинский	20	30	0	Российское	30	17	13	6	15	9
9.	Гаринский	13	13	0	Российское	13	7	6	0	8	5
10.	Новолялинский	74	130	3	Российское	130	70	60	41	51	38
11.	Верхотурский	57	99	0	Российское	99	50	49	5	36	58
12.	Нижнетуринский	90	109	0	Российское	109	64	45	15	62	32
13.	"Город Лесной"	70	99	3	Российское	99	42	57	11	59	29
14.	Качканарский	150	196	3	Российское	196	109	87	44	112	40
15.	Красноуральск	38	80	1	Российское	80	44	36	26	34	20
<b>Итого по округу</b>		<b>1283</b>	<b>1805</b>	<b>26</b>	Российское	<b>1805</b>	<b>878</b>	<b>927</b>	<b>320</b>	<b>877</b>	<b>608</b>

Таблица 70

## Сеть учреждений образования в сфере культуры

№ п/п	Городской округ	Учреждения дополнительного образования												средний профессионал ьный колледж искусств	
		музыкальные школы		художествен- ные школы		хореографичес- кие школы		школы искусств		Количество учреждений					
		всего	кол-во детей	всего	кол-во детей	всего	кол-во детей	всего	кол-во детей	всего	кол-во детей	всего	кол-во детей	всего	кол-во уча- щихся
1.	Пелым	0	0	0	0	0	0	1	81	1	81	1	87	0	0
2.	Ивдельский	0	0	0	0	0	0	1	200	1	200	1	194	0	0
3.	Североуральский	0	0	1	160	0	0	3	638	4	798	4	796	0	0
4.	Волчанский	1	100	0	0	0	0	0	0	1	100	1	100	0	0
5.	Карпинск	0	0	0	0	0	0	1	507	1	507	1	471	0	0
6.	Краснотурьинск	2	522	1	298	1	257	0	0	4	1077	4	1085	1	300
7.	Серовский	1	500	1	310	0	0	1	550	3	1360	3	1415	0	0
8.	Сосьвинский	1	109	0	0	0	0	1	74	2	183	2	175	0	0
9.	Гаринский	0	0	0	0	0	0	0	0	0	0	0	0	0	0
10.	Новолялинский	0	0	0	0	0	0	2	498	2	498	2	566	0	0
11.	Верхотурский	0	0	0	0	0	0	1	193	1	193	1	193	0	0
12.	Нижнетуринский	0	0	1	220	0	0	1	408	2	628	2	635	0	0
13.	"Город Лесной"	1	518	0	0	1	230	1	395	3	1143	3	1160	0	0
14.	Качканарский	1	158	1	100	0	0	1	153	3	411	3	411	0	0
15.	Красноуральск	0	0	0	0	0	0	1	308	1	308	1	355	0	0
Итого по округу		7	1 907	5	1 088	2	487	15	4 005	29	7 487	29	7 643	1	300



Таблица 71

## Состояние библиотечного фонда

№ п/п	Городской округ	Библиотеки				Книжный фонд		Кол-во компьютеров	Подключено к Интернет	Выставки		Количество читателей						Книговыдача в 1 кв. 2018 года	Книговыдача в 1 кв. 2017 года
		на 01.01.2018	на 01.01.2017	городские	сельские	всего	в том числе в 1 кв. 2018 года			количество	экз. книг	в 1 кв. 2018 года	в 1 кв. 2017 года	дети до 14 лет	молодёжь (от 14 до 30 лет)	рабочие	служащие		
1.	Пелым	2	2	1	1	20162	0	3	2	17	297	324	355	134	34	52	30	10417	10792
2.	Ивдельский	10	10	4	6	111014	924	18	18	243	2850	2070	2072	1108	297	275	216	30402	29779
3.	Североуральский	10	10	2	8	167599	0	28	24	196	3455	7137	6858	2488	1027	770	1269	90178	87910
4.	Волчанский	3	3	3	0	73214	335	13	12	131	1206	1968	1587	801	151	164	678	17511	18693
5.	Карпинск	2	2	2	0	78412	0	19	19	70	963	2628	2500	1231	120	115	149	38862	41979
6.	Краснотурьинск	7	7	4	3	223126	0	60	47	168	2774	8248	8674	4947	1010	499	678	77207	72976
7.	Серовский	18	18	10	8	188234	120	51	51	180	2972	14225	14183	8224	2097	664	851	139449	139187
8.	Сосьвинский	8	8	2	6	88671	0	17	12	96	671	1351	1678	599	155	147	286	17499	22274
9.	Гаринский	12	12	2	10	46920	0	16	9	110	1297	791	798	310	78	69	166	15048	14300
10.	Новолялинский	7	7	2	5	105880	130	22	22	112	1544	5504	5458	3005	647	527	632	60599	56228
11.	Верхотурский	12	12	2	10	147114	0	29	12	74	1437	3653	3947	1359	475	258	677	55195	61969
12.	Нижнетуринский	8	8	3	5	142673	0	17	13	77	1062	4451	4579	2492	605	284	405	84233	60104
13.	"Город Лесной"	9	9	7	2	274626	0	91	90	90	2108	11109	13107	4953	1377	638	621	100609	187943
14.	Качканарский	4	4	3	1	120955	535	17	17	38	635	4683	4613	1308	649	626	787	61866	59207
15.	Красноуральск	9	9	6	3	191420	0	40	37	88	1824	7186	7184	3138	2616	663	1074	80982	78863
<b>Итого по округу</b>		<b>121</b>	<b>121</b>	<b>53</b>	<b>68</b>	<b>1980020</b>	<b>2044</b>	<b>441</b>	<b>385</b>	<b>1690</b>	<b>25095</b>	<b>75328</b>	<b>77593</b>	<b>36097</b>	<b>11338</b>	<b>5751</b>	<b>8519</b>	<b>880057</b>	<b>942204</b>

Таблица 72

## Обеспеченность кадрами и средняя заработная плата в сфере культуры

№ п/п	Городской округ	Учреждения культуры (Дворцы культуры)						Учреждения дополнительного образования					
		Численность сотрудников, человек		на 10 тысяч населения		Средняя зарплата, тыс.рублей		Численность сотрудников, человек		на 10 тысяч населения		Средняя зарплата, тыс.рублей	
		1 кв. 2018 года	1 кв. 2017 года	1 кв. 2018 года	1 кв. 2017 года	1 кв. 2018 года	1 кв. 2017 года	1 кв. 2018 года	1 кв. 2017 года	1 кв. 2018 года	1 кв. 2017 года	1 кв. 2018 года	1 кв. 2017 года
1.	Пелым	12	16	31,0	40,5	32 363	28 700	7	9	18,1	22,8	30 737	22 922
2.	Ивдельский	40	42	18,4	19,1	35 631	25 298	12	12	5,5	5,5	26 408	21 059
3.	Североуральский	79	81	19,4	19,7	32 183	24 511	45	51	11,1	12,4	32 755	28 986
4.	Волчанский	30	28	33,5	30,6	34 578	29 343	19	20	21,2	21,9	24 743	24 230
5.	Карпинск	46	46	15,5	15,3	32 566	24 159	22	21	7,4	7,0	35 314	29 620
6.	Краснотурьинск	109	111	17,6	17,7	31 119	25 495	87	92	14,0	14,7	30 561	28 148
7.	Серовский	114	107	10,8	10,1	32 598	24 567	101	101	9,6	9,5	32 735	27 032
8.	Сосьвинский	69	75	49,1	52,4	32 588	28 744	26	23	18,5	16,1	30 006	27 566
9.	Гаринский	31	31	77,8	76,6	31 400	28 200	0	0	0	0	0	0
10.	Новолялинский	78	77	36,2	35,4	32 276	24 969	27	28	12,5	12,9	32 250	30 420
11.	Верхотурский	62	60	38,6	37,3	39 500	29 100	13	12	8,1	7,5	33 500	28 100
12.	Нижнетуринский	80	87	31,3	33,5	32 940	23 329	39	37	15,3	14,3	33 998	23 724
13.	«Город Лесной»	198	203	38,8	39,8	31 156	25 060	95	90	18,6	17,6	33 834	32 335
14.	Качканарский	45	46	10,9	11,1	32 336	25 972	31	30	7,5	7,2	26 928	24 594
15.	Красноуральск	75	74	31,9	31,3	32 191	26 262	19	20	8,1	8,5	32 184	28 578
<b>Итого по округу</b>		<b>1068</b>	<b>1084</b>	<b>22,7</b>	<b>22,9</b>	<b>33 028</b>	<b>26 247</b>	<b>543</b>	<b>546</b>	<b>11,6</b>	<b>11,5</b>	<b>31 139</b>	<b>26 951</b>

Таблица 73

## Обеспеченность кадрами и средняя заработная плата работников физической культуры и спорта

№ п/п	Городской округ	Спортивные и физкультурно-оздоровительные учреждения и сооружения						Учреждения дополнительного образования (спортшколы)					
		Численность сотрудников, человек		на 10 тысяч населения		Средняя зарплата, тыс.рублей		Численность сотрудников, человек		на 10 тысяч населения		Средняя зарплата, тыс.рублей	
		1 кв. 2018	1 кв. 2017	1 кв. 2018	1 кв. 2017	1 кв. 2018	1 кв. 2017	1 кв. 2018	1 кв. 2017	1 кв. 2018	1 кв. 2017	1 кв. 2018	1 кв. 2017
1.	Пелым	14	14	36,1	35,4	20166	21000	0	0	0	0	0	0
2.	Ивдельский	54	36	24,9	16,4	15705	12082	24	28	11,1	12,7	17172	26188
3.	Североуральский	125	124	30,7	30,1	16792	15972	41	38	10,1	9,2	27277	20471
4.	Волчанский	9	6	10,0	6,6	14859	13843	17	18	19,0	19,7	20673	17651
5.	Карпинск	61	60	20,6	20,0	16008	13309	32	32	10,8	10,7	35013	25601,5
6.	Краснотурьинск	97	97	15,6	15,5	14777	13540	64	64	10,3	10,2	25351	24900
7.	Серовский	261	227	24,7	21,4	15080	13750	120	102	11,4	9,6	23769	21948
8.	Сосьвинский	23	24	16,4	16,8	32189	24214	11	11	7,8	7,7	31800	22500
9.	Гаринский	0	0	0	0	0	0	8	8	20,1	19,8	24716	17033
10.	Новолялинский	27	14	12,5	6,4	16916	14785	18	19	8,4	8,7	29102	25198
11.	Верхотурский	22	21	13,7	13,1	16306	15602	21	20	13,1	12,4	24294	21153
12.	Нижнетуринский	21	21	8,2	8,1	18889	16992	53	56	20,7	21,6	23803	23097
13.	«Город Лесной»	94	96	18,4	18,8	17150	16300	172	169	33,7	33,1	28329	27022
14.	Качканарский	98	84	23,8	20,2	18865	17460	79	80	19,2	19,2	21672	20629
15.	Красноуральск	93	91	39,6	38,5	17346	14096	25	25	10,6	10,6	23672	19301
<b>Итого по округу</b>		<b>999</b>	<b>915</b>	<b>21,3</b>	<b>19,3</b>	<b>16 736</b>	<b>14 863</b>	<b>685</b>	<b>670</b>	<b>14,6</b>	<b>14,2</b>	<b>23 776</b>	<b>20 846</b>

Таблица 74

## Состояние преступности

№ п/п	Содержание информации	По округу	ММО МВД РФ "Ивдель- ский"		Североуральский	ММО МВД РФ "Красноурьинск"			ММО МВД РФ "Серовский"			ММО МВД РФ "Новоля- линский"		ММО МВД РФ "Качка- нарский"		"Город Лесной"	Красноуральск
			Пелым	Ивдельский		Волчанский	Карпинск	Красноурьинск	Серовский	Сосьвинский	Гаринский	Новолялинский	Верхотурский	Нижнетуринский	Качканарский		
1	Зарегистрировано	<b>1527</b>	7	54	99	21	98	216	349	38	23	72	68	104	131	121	126
1.1	Снижение (увеличение), %	<b>-3,8</b>	<b>40,0</b>	<b>-14,3</b>	<b>-19,5</b>	<b>-19,2</b>	<b>2,1</b>	<b>3,3</b>	<b>-2,8</b>	<b>18,8</b>	<b>15,0</b>	<b>-8,9</b>	<b>6,3</b>	<b>-3,7</b>	<b>-20,1</b>	<b>-6,9</b>	<b>15,6</b>
1.2	АППГ	<b>1587</b>	5	63	123	26	96	209	359	32	20	79	64	108	164	130	109
2	Раскрыто преступлений	<b>1056</b>	6	36	69	18	66	157	223	35	21	51	54	65	91	78	86
2.1	АППГ	<b>1166</b>	6	41	92	17	66	159	268	28	19	61	55	73	101	76	104
3	% раскрываемости (по области 59,3%)	<b>74,1</b>	76,4		92,0	77,5			72,8			86,8		63,2		66,1	71,1
3.1	АППГ	<b>77,2</b>	90,4		80,0	76,8			73,6			91,3		70,7		76,0	81,9
4	Численность населения	<b>472769</b>	3953	21990	41169	9140	29607	62602	106217	14040	4045	21745	16076	25942	41579	51035	23629
5	Уровень прест. на 10 тыс. населения	<b>32,3</b>	17,7	24,6	24,0	23,0	33,1	34,5	32,9	27,1	56,9	33,1	42,3	40,1	31,5	23,7	53,3
6	Тяжких и особо тяжких преступлений	<b>362</b>	0	15	27	4	21	41	111	8	4	11	20	18	32	17	33
6.1	Снижение (увеличение), %	<b>8,4</b>	0,0	15,4	50,0	-42,9	50,0	-29,3	-1,8	-20,0	300,0	-15,4	66,7	-18,2	33,3	30,8	106,3
6.2	АППГ	<b>334</b>	0	13	18	7	14	58	113	10	1	13	12	22	24	13	16
7	Преступления против личности	<b>367</b>	17		24	80			83			50		54		32	27
7.1	Снижение (увеличение), %	<b>-10,3</b>	-29,2		20,0	-14,9			2,5			-9,1		-28,0		-5,9	3,8
7.2	АППГ	<b>409</b>	24		20	94			81			55		75		34	26
8	Убийства	<b>12</b>	0	2	0	0	1	1	2	1	0	0	2	1	1	0	1

№ п/п	Содержание информации	По округу	ММО МВД РФ"Ивдель- ский"		Североуральский	ММО МВД РФ "Красноурьинск"			ММО МВД РФ "Серовский"			ММО МВД РФ"Новоля- линский"		ММО МВД РФ"Качка- нарский"		"Город Лесной"	Красноуральск
			Пелым	Ивдельский		Волчанский	Карпинск	Красноурьинск	Серовский	Сосьвинский	Гаринский	Новолялинский	Верхотурский	Нижнетуринский	Качканарский		
8.1	Снижение (увеличение), %	50,0	0,0	200,0	-100,0	-100,0	100,0	0,0	-33,3	100,0	0,0	0,0	100,0	0,0	100,0	0,0	100,0
8.2	АППГ	8	0	0	1	1	0	1	3	0	0	0	1	1	0	0	0
9	Причинение тяжкого вреда здоровью	36	1		6	4			11			6		5		2	1
9.1	Снижение (увеличение), %	5,9	-50,0		600,0	-55,6			0,0			100,0		-28,6		200,0	-50,0
9.2	АППГ	34	2		0	9			11			3		7		0	2
10	Причинение средней тяжести вреда здоровью	35	2		3	7			8			5		7		1	2
10.1	Снижение (увеличение), %	25,0	100,0		200,0	57,1			58,1			150,0		16,7		-85,7	200,0
10.2	АППГ	28	1		1	6			5			2		6		7	0
11	Причинение лёгкого вреда здоровью	48	2		3	10			15			2		13		2	1
11.1	Снижение (увеличение), %	-11,1	200,0		50,0	-16,7			25,0			-60,0		-35,0		-33,3	100,0
11.2	АППГ	54	0		2	12			12			5		20		3	0
12	Побои	5	0		0	0			0			2		1		0	2
12.1	Снижение (увеличение), %	-70,6	-100,0		0,0	-100,0			-100,0			-33,3		-80,0		0,0	-33,3
12.2	АППГ	17	1		0	1			4			3		5		0	3
13	Истязания	34	3		0	20			4			3		0		0	4
13.1	Снижения (увеличение), %	88,9	0,0		0,0	400,0			0,0			50,0		-100,0		0,0	0,0
13.2	АППГ	18	3		0	4			4			2		1		0	4
14	Угроза убийством	54	0		4	15			6			12		8		3	6
14.1	Снижение (увеличение), %	-25,0	-100,0		33,3	15,4			-50,0			-33,3		-50,0		-57,1	200,0

№ п/п	Содержание информации	По округу	ММО МВД РФ "Ивдель- ский"		Североуральский	ММО МВД РФ "Красноурьинск"			ММО МВД РФ "Серовский"			ММО МВД РФ "Новоля- линский"		ММО МВД РФ "Качка- нарский"		"Город Лесной"	Красноуральск
			Пелым	Ивдельский		Волчанский	Карпинск	Красноурьинск	Серовский	Сосьвинский	Гаринский	Новолялинский	Верхотурский	Нижнетуринский	Качканарский		
14.2	АППГ	72	1		3	13			12			18		16		7	2
15	Изнасилования	1	0	0	0	0	0	0	1	0	0	0	0	0	0	0	0
15.1	Снижение (увеличение), %	-80,0	0,0	0,0	0,0	0,0	0,0	-100,0	-50,0	0,0	0,0	0,0	0,0	0,0	0,0	0,0	0,0
15.2	АППГ	5	0	0	0	0	0	3	2	0	0	0	0	0	0	0	0
16	Преступления против собственности	694	25		44	152			202			49		104		63	55
16.1	Снижение (увеличение), %	-10,1	19,0		-39,7	8,6			-1,5			-26,9		-29,7		-1,6	1,9
16.2	АППГ	772	21		73	140			205			67		148		64	54
17	Грабежи, разбои	41	0	1	3	2	1	2	11	1	2	1	2	0	6	6	3
17.1	Снижение (увеличение), %	-44,6	0,0	-50,0	-40,0	100,0	-83,3	-66,7	-31,3	-66,7	100,0	-66,7	-33,3	-100,0	-45,5	-14,3	-50,0
17.2	АППГ	74	0	2	5	1	6	6	16	3	1	3	3	4	11	7	6
18	Кражи	503	2	18	33	7	17	73	114	17	13	18	20	36	48	42	45
18.1	Снижение (увеличение), %	-1,8	100,0	38,5	-10,8	16,7	-45,2	35,2	-2,6	21,4	30,0	-33,3	17,6	-23,4	-27,3	23,5	18,4
18.2	АППГ	512	1	13	37	6	31	54	117	14	10	27	17	47	66	34	38
19	По линии НОН	214	0	10	16	1	18	26	65	0	1	7	4	14	15	12	25
19.1	Снижение (увеличение), %	18,2	0,0	150,0	60,0	-100,0	80,0	-29,7	-5,8	-100,0	0,0	133,3	100,0	100,0	36,4	-20,0	177,8
19.2	АППГ	181	0	4	10	1	10	37	69	2	1	3	2	7	11	15	9
20	Уличные преступления	286	3	12	17	1	13	32	79	0	2	5	8	33	34	24	23
20.1	Снижение (увеличение), %	-8,0	200,0	9,1	-15,0	100,0	-31,6	-22,0	-6,0	0,0	200,0	0,0	33,3	0,0	3,0	-11,1	-25,8
20.2	АППГ	311	1	11	20	0	19	41	84	0	0	5	6	33	33	27	31
21	В общественных местах	443	3	16	31	6	22	60	120	0	2	8	12	42	54	39	28

№ п/п	Содержание информации	По округу	ММО МВД РФ "Ивдель- ский"		Североуральский	ММО МВД РФ "Красноурьинск"			ММО МВД РФ "Серовский"			ММО МВД РФ "Новоля- линский"		ММО МВД РФ "Качка- нарский"		"Город Лесной"	Красноуральск
			Пелым	Ивдельский		Волчанский	Карпинск	Красноурьинск	Серовский	Сосьвинский	Гаринский	Новолялинский	Верхотурский	Нижнетуринский	Качканарский		
21.1	Снижение (увеличение), %	<b>-3,1</b>	50,0	33,3	-29,5	600,0	-18,5	-7,7	11,1	0,0	200,0	-20,0	33,3	7,7	-6,9	-11,4	-28,2
21.2	АППГ	<b>457</b>	2	12	44	0	27	65	108	0	0	10	9	39	58	44	39
22	В состоянии опьянения	<b>454</b>	5	14	34	10	34	50	85	20	12	24	36	25	51	27	27
22.1	Снижение (увеличение), %	<b>-20,6</b>	25,0	-26,3	-8,1	25,0	-8,1	-26,5	-41,4	66,7	71,4	-7,7	5,9	-24,2	4,1	-32,5	-49,1
22.2	АППГ	<b>572</b>	4	19	37	8	37	68	145	12	7	26	34	33	49	40	53
23	Ранее совершали	<b>712</b>	5	19	56	15	45	110	142	19	18	37	43	41	68	39	55
23.1	Снижение (увеличение), %	<b>-10,9</b>	0,0	-36,7	0,0	200,0	-13,5	-12,7	-20,2	11,8	28,6	0,0	-2,3	-6,8	-12,8	-7,1	-22,5
23.2	АППГ	<b>799</b>	5	30	56	5	52	126	178	17	14	37	44	44	78	42	71

### Подростковая преступность

№ п/п	Содержание информации	По округу	Целым	Ивдельский	Североуральский	Волчанский	Карпинск	Красноуральск	Серовский	Сосьвинский	Новолялинский	Верхотурский	Гаринский	Нижнетуринский	"Город Лесной"	Качканарский	Красноуральск
1.	Количество несовершеннолетних в возрасте от 0 до 17 лет	<b>101168</b>	810	4238	9069	2142	6610	13129	22618	3143	4905	3785	822	5602	10413	8457	5425
2.	Количество несовершеннолетних в возрасте от 14 до 17 лет	<b>16768</b>	183	707	1828	394	900	2028	3273	697	886	716	144	746	2050	1209	1007
3.	Количество раскрытых преступлений, всего	<b>1056</b>	6	36	69	18	66	157	223	35	21	51	54	65	91	78	86
4.	<i>Количество преступлений, совершенных несовершеннолетними, всего</i>	<b>82</b>	0	4	3	1	5	7	29	2	2	4	3	0	12	2	8
4.1	АППГ 2017 год	<b>78</b>	0	1	17	0	10	14	7	1	10	2	1	3	4	4	4
	2016 год	<b>114</b>	0	2	4	6	4	34	35	3	5	4	0	1	10	4	2
	2015 год	<b>129</b>	0	1	9	0	7	21	54	4	4	0	0	3	21	2	3
	2014 год	<b>96</b>	0	2	7	3	10	9	32	3	0	3	1	8	8	6	4
	2013 год	<b>103</b>	0	13	8	0	12	12	25	1	2	1	6	7	8	4	4
4.2	<i>Снижение подростковой преступности (+) / (-)</i>	<b>5,1</b>	<b>0,0</b>	<b>300,0</b>	<b>-82,4</b>	<b>100,0</b>	<b>-50,0</b>	<b>-50,0</b>	<b>314,3</b>	<b>100,0</b>	<b>-80,0</b>	<b>100,0</b>	<b>200,0</b>	<b>-100,0</b>	<b>200,0</b>	<b>-50,0</b>	<b>100,0</b>
4.	<i>Удельный вес подростковой преступности, %</i>	<b>7,8</b>	0,0	11,1	4,3	5,6	7,6	4,5	13,0	5,7	9,5	7,8	5,6	0,0	13,2	2,6	9,3
4.1.	АППГ	<b>6,7</b>	0,0	2,4	18,5	0,0	15,2	8,8	2,6	3,6	16,4	3,6	5,3	4,1	5,3	4,0	3,8
4.2.	Снижение удельного веса подростковой преступности (+) / (-)	<b>0,88</b>	0,0	362,5	-76,8	-100,0	-50,0	-48,9	400,0	58,3	-42,1	116,7	5,7	-100,0	149,0	-35,0	144,7
5.	<i>Количество преступлений на 10 тысяч несовершеннолетних в возрасте от 14 до 17 лет</i>	<b>48,9</b>	<b>0,0</b>	<b>56,6</b>	<b>16,4</b>	<b>25,4</b>	<b>55,6</b>	<b>34,5</b>	<b>88,6</b>	<b>28,7</b>	<b>22,6</b>	<b>55,9</b>	<b>208,3</b>	<b>0,0</b>	<b>58,5</b>	<b>16,5</b>	<b>79,4</b>



№ п/п	Содержание информации	По округу	Пелым	Ивдельский	Североуральский	Волчанский	Карпинск	Красногурьинск	Серовский	Сосьвинский	Новоялинский	Верхотурский	Гаринский	Нижнетуринский	"Город Лесной"	Качканарский	Красноуральск
по категориям:	убийства	0	0	0	0	0	0	0	0	0	0	0	0	0	0	0	0
	угроза убийством	1	0	0	0	0	0	0	0	0	0	1	0	0	0	0	0
	изнасилования	0	0	0	0	0	0	0	0	0	0	0	0	0	0	0	0
	насильственные действия сексуального характера	1	0	0	0	0	0	0	1	0	0	0	0	0	0	0	0
	умышленное причинение тяжкого вреда здоровью	0	0	0	0	0	0	0	0	0	0	0	0	0	0	0	0
	умышленное причинение тяжкого вреда здоровью, повлекшее смерть потерпевшего	0	0	0	0	0	0	0	0	0	0	0	0	0	0	0	0
	умышленное причинение средней тяжести вреда здоровью	0	0	0	0	0	0	0	0	0	0	0	0	0	0	0	0
	умышленное причинение легкого вреда здоровью	3	0	0	0	0	0	0	0	0	0	1	0	0	0	1	1
	побои	0	0	0	0	0	0	0	0	0	0	0	0	0	0	0	0
	истязание	0	0	0	0	0	0	0	0	0	0	0	0	0	0	0	0
	кражи	62	0	4	3	1	2	7	22	2	2	2	3	0	10	0	4
	грабежи	2	0	0	0	0	0	0	1	0	0	0	0	0	1	0	0
	разбои	1	0	0	0	0	0	0	0	0	0	0	0	0	0	1	0
	вымогательство	0	0	0	0	0	0	0	0	0	0	0	0	0	0	0	0
	мошенничество	0	0	0	0	0	0	0	0	0	0	0	0	0	0	0	0
	хулиганство	0	0	0	0	0	0	0	0	0	0	0	0	0	0	0	0
	угоны автотранспорта	3	0	0	0	0	2	0	1	0	0	0	0	0	0	0	0
	преступления по линии незаконного оборота наркотиков	6	0	0	0	0	1	0	3	0	0	0	0	0	0	0	2

№ п/п	Содержание информации	По округу	Пелым	Ивдельский	Североуральский	Волчанский	Карпинск	Красногурьинск	Серовский	Сосьвинский	Новолялинский	Верхотурский	Гаринский	Нижнетуринский	"Город Лесной"	Качканарский	Красноуральск
6.	Совершены в составе групп несовершеннолетних	12	0	0	3	0	0	4	0	0	2	0	0	1	1	0	1
6.1.	АППГ	12	0	0	3	0	0	4	0	0	2	0	0	1	1	0	1
7.	Совершены в смешанных группах	12	0	0	0	0	0	6	5	0	0	0	1	0	0	0	0
7.1.	АППГ	12	0	0	1	0	2	6	0	2	0	0	0	0	1	0	0
8.	<i>Привлечено к уголовной ответственности несовершеннолетних, всего</i>	86	0	4	8	2	5	5	20	3	8	5	1	0	14	3	8
	АППГ	74	0	1	13	0	10	7	6	1	13	2	1	4	5	4	7
из них:	девушек	7	0	2	0	0	0	0	4	0	1	0	0	0	0	0	0
	юношей	79	0	2	8	2	5	5	16	3	7	5	1	0	14	3	8
	14-15 лет	24	0	2	2	2	0	0	5	2	0	0	0	0	8	2	1
	16 -17 лет	62	0	2	6	0	5	5	15	1	8	5	1	0	6	1	7
	учащихся общеобразовательных учреждений	57	0	3	8	2	1	1	8	2	2	5	1	0	14	2	8
	учащихся учреждений начального и среднего профессионального образования	24	0	1	0	0	4	4	8	1	5	0	0	0	0	1	0
	учащихся высших учебных заведений	0	0	0	0	0	0	0	0	0	0	0	0	0	0	0	0
	работающих	0	0	0	0	0	0	0	0	0	0	0	0	0	0	0	0
	не учащихся, не работающих	5	0	0	0	0	0	0	4	0	1	0	0	0	0	0	0
	состоящих на учете в ТКДНиЗП	31	0	0	1	1	3	1	5	0	7	2	0	0	3	0	8
	находились в состоянии алкогольного опьянения	7	0	0	0	2	0	0	2	0	0	0	0	0	2	0	1

№ п/п	Содержание информации	По округу	Пелым	Ивдельский	Североуральский	Волчанский	Карпинск	Красногурьинск	Серовский	Сосьвинский	Новолялинский	Верхотурский	Гаринский	Нижнетуринский	"Город Лесной"	Качканарский	Красноуральск
	находились в состоянии наркотического опьянения	0	0	0	0	0	0	0	0	0	0	0	0	0	0	0	0
9.	Поставлено на учет несовершеннолетних за отчетный период в ТКДНиЗП	67	2	2	12	1	5	2	22	6	0	3	2	0	1	5	4
10.	Снято несовершеннолетних с учета за отчетный период в ТКДНиЗП	64	0	3	9	1	3	5	9	3	7	5	2	7	3	1	6
10.1.	в том числе с исправлением	41	0	3	8	0	3	1	7	2	5	5	2	4	0	0	1
11.	<i>Состоит несовершеннолетних на конец отчетного периода, всего</i>	394	2	14	55	4	36	25	70	23	33	24	9	27	17	22	33
из них:	девушек	81	0	4	15	0	8	7	12	2	1	3	3	10	2	9	5
	юношей	313	2	10	40	4	28	18	58	21	32	21	6	17	15	13	28
	проживающих в неполных семьях	270	0	6	38	2	33	23	45	15	18	20	3	21	13	11	22
	состоящих на учете у психиатра, нарколога	66	0	1	28	0	1	1	9	2	3	8	1	1	0	5	6
	вернувшихся из воспитательных колоний	1	0	0	0	0	0	0	1	0	0	0	0	0	0	0	0
	вернувшихся из специальных учебно-воспитательных учреждений закрытого типа	6	0	0	0	0	0	1	4	0	0	0	0	1	0	0	0
	осужденных к мерам наказания, не связанным с лишением свободы, всего	100	2	6	3	2	6	7	25	9	14	2	1	2	6	1	14
	и, в том числе:	условно	19	0	0	0	2	0	4	2	2	0	0	0	4	0	3
		исправительные работы	0	0	0	0	0	0	0	0	0	0	0	0	0	0	0
		обязательные работы	31	0	0	0	0	2	13	5	5	0	0	0	1	1	4

№ п/п	Содержание информации		По округу	Пелым	Ивдельский	Североуральский	Волчанский	Карпинск	Красногурьинск	Серовский	Сосьвинский	Новоялинский	Верхотурский	Гаринский	Нижнетуринский	"Город Лесной"	Качканарский	Красноуральск
	в том числе	штраф	3	2	0	0	0	0	0	0	0	1	0	0	0	0	0	0
		принудительные меры воспитательного воздействия	42	0	6	3	0	3	1	9	2	6	2	1	2	0	0	7
		ограничение свободы	5	0	0	0	0	3	0	1	0	0	0	0	0	1	0	0
12.	Поставлено на учет семей, находящихся в социально опасном положении, за отчетный период		78	0	1	13	0	3	7	22	7	1	8	1	12	2	0	1
13.	Снято семей, находящихся в социально опасном положении, за отчетный период		89	0	3	13	1	2	3	26	6	10	8	0	6	2	3	6
13.1	в том числе с исправлением		69	0	2	10	0	2	2	23	6	7	6	0	5	1	1	4
14.	<i>Состоит семей, находящихся в социально опасном положении, на конец отчетного периода</i>		576	1	17	72	22	69	62	89	40	34	39	19	44	18	24	26
14.1		в них детей	1243	2	49	141	54	146	106	194	89	84	95	52	85	36	54	56
15.	Реализуется индивидуальных программ реабилитации и адаптации, всего		970	3	31	127	26	105	62	156	63	67	63	28	71	35	46	59
15.1.	несовершеннолетних, находящихся в социально опасном положении		394	2	14	55	4	36	25	70	23	33	24	9	27	17	22	33
15.2.	семей, находящихся в социально опасном положении		576	1	17	72	22	69	62	89	40	34	39	19	44	18	24	26
16.	Устроено комиссиями несовершеннолетних, состоящих на учете либо осужденных на заседании комиссии:		6	0	0		0	0	0	5	0	0	0	0	0	0	0	0

[illegible]

№ п/п	Содержание информации	По округу	Пелым	Ивдельский	Североуральский	Волчанский	Карпинск	Красногурьинск	Серовский	Сосьвинский	Новолялинский	Верхотурский	Гаринский	Нижнетуринский	"Город Лесной"	Качканарский	Красноуральск
21.	Количество родителей, привлеченных к уголовной ответственности за неисполнение обязанностей по воспитанию детей, связанное с жестоким обращением с детьми (ст.156 УК РФ)	0	0	0	0	0	0	0	0	0	0	0	0	0	0	0	0
22.	<b>Выявлено безнадзорных по данным ТКДН и ЗП, всего, их дальнейшее устройство</b>	<b>55</b>	0	4	5	0	2	1	18	1	3	1	0	6	1	9	4
в том числе:	возвращены в семью	26	0	4	3	0	2	0	2	1	1	1	0	1	0	7	4
	помещены в учреждения здравоохранения	5	0	0	0	0	0	0	3	0	0	0	0	2	0	0	0
	возвращены в учреждения государственного воспитания	2	0	0	0	0	0	0	0	0	0	0	0	1	0	1	0
	помещены в социально-реабилитационные центры, приюты	21	0	0	2	0	0	1	13	0	2	0	0	2	1	0	0
	помещены в ЦВСНП	0	0	0	0	0	0	0	0	0	0	0	0	0	0	0	0
	направлены в СУВУЗТ	1	0	0	0	0	0	0	0	0	0	0	0	0	0	1	0
23.	<b>Количество несовершеннолетних, совершивших самовольные уходы / количество самовольных уходов, 2022г.</b>	<b>53</b>	0	3	3	0	5	7	7	0	0	7	0	4	0	11	6
		<b>113</b>	0	4	3	0	8	14	7	0	0	7	0	4	0	60	6
в том числе:	из дома	38	0	3	1	0	2	5	7	0	0	6	0	3	0	5	6
		39	0	4	1	0	2	5	7	0	0	6	0	3	0	5	6
	из учреждений государственного воспитания	6	0	0	0	0	0	0	0	0	0	0	0	1	0	5	0
		55	0	0	0	0	0	0	0	0	0	0	0	1	0	54	0

№ п/п	Содержание информации	По округу	Пелым	Ивдельский	Североуральский	Волчанский	Карпинск	Красногурьинск	Серовский	Сосьвинский	Новолялинский	Верхотурский	Гаринский	Нижнетуринский	"Город Лесной"	Качканарский	Красноуральск
в т.	из учреждений социального обслуживания населения	<b>9</b>	0	0	2	0	3	2	0	0	0	1	0	0	0	1	0
		<b>19</b>	0	0	2	0	6	9	0	0	0	1	0	0	0	1	0
24.	Участие ТКДНиЗП в оперативно-профилактических мероприятиях	<b>94</b>	5	5	4	4	4	3	19	11	2	3	3	5	23	2	1
25.	Организовано и проведено рейдов по инициативе ТКДНиЗП	<b>64</b>	2	6	4	5	4	1	1	11	2	4	8	5	5	3	3
26.	Участие ТКДНиЗП в судебных заседаниях	<b>63</b>	0	1	7	0	2	4	17	3	2	6	1	2	7	2	9

Таблица 76

## Преступления в отношении несовершеннолетних

№ п/п	Содержание информации	По округу	Цельм	Ивдельский	Североуральский	Волчанский	Карпинск	Красноуральск	Серовский	Сосьвинский	Новолялинский	Верхотурский	Гаринский	Нижнетуринский	"Город Лесной"	Качканарский	Красноуральск
1	Количество несовершеннолетних в возрасте от 0 до 17 лет	<b>101168</b>	810	4238	9069	2142	6610	13129	22618	3143	4905	3785	822	5602	10413	8457	5425
2	Количество преступлений в отношении несовершеннолетних,	<b>130</b>	<b>1</b>	<b>6</b>	<b>8</b>	<b>0</b>	<b>10</b>	<b>11</b>	<b>20</b>	<b>1</b>	<b>11</b>	<b>6</b>	<b>1</b>	8	<b>25</b>	<b>13</b>	<b>9</b>
2.1	АППГ	<b>172</b>	2	15	13	0	14	33	26	0	14	5	1	8	17	14	10
3	Рост (Снижение), %	<b>-24,4</b>	<b>-50,0</b>	<b>-60,0</b>	<b>-38,5</b>	<b>0,0</b>	<b>-28,6</b>	<b>-66,7</b>	<b>-23,1</b>	<b>100,0</b>	<b>-21,4</b>	<b>20,0</b>	<b>0,0</b>	<b>0,0</b>	47,1	<b>-7,1</b>	<b>-10,0</b>
4	Количество преступлений на 10000 детей от 0 до 17 лет	<b>12,8</b>	12,3	14,2	8,8	0,0	15,1	8,4	8,8	3,2	22,4	15,9	12,2	14,3	24,0	15,4	16,6
5	Категории преступлений																
5.1	убийства (ст. 105-107 УК РФ)	<b>0</b>	0	0	0	0	0	0	0	0	0	0	0	0	0	0	0
5.2	причинение смерти по неосторожности (ст. 109 УК РФ)	<b>1</b>	0	0	0	0	0	0	0	0	0	0	0	0	0	0	1
5.3	угроза убийством (ст. 119 УК)	<b>1</b>	0	0	0	0	0	0	0	0	0	1	0	0	0	0	0
5.4	умышленное причинение тяжкого вреда здоровью (ст.111 УК РФ)	<b>0</b>	0	0	0	0	0	0	0	0	0	0	0	0	0	0	0
5.5	умышленное причинение средней тяжести вреда здоровью (ст.112 УК РФ)	<b>0</b>	0	0	0	0	0	0	0	0	0	0	0	0	0	0	0
5.6	побои, умышленное причинение легкого вреда здоровью (ст.116,116.1, 115 УК РФ)	<b>9</b>	0	0	0	0	1	0	0	0	1	1	0	0	1	4	1
5.7	истязание (ст.117 УК РФ)	<b>4</b>	0	0	0	0	1	0	2	1	0	0	0	0	0	0	0
5.8	преступления против половой неприкосновенности (ст. 131, 132, 133, 134, 135 УК РФ)	<b>23</b>	0	0	0	0	1	1	7	0	4	0	0	0	10	0	0



[illegible]

Таблица 77

## Дорожно-транспортные происшествия

№ п/п	Городской округ	ДТП всего		%	ДТП с пострадав- шими		%	Погибло, человек		%	Ранено, человек		%
		1 кв. 2018	1 кв. 2017		1 кв. 2018	1 кв. 2017		1 кв. 2018	1 кв. 2017		1 кв. 2018	1 кв. 2017	
1.	Пелым	7	7	0,0	0	0	0,0	0	0	0,0	0	0	0,0
2.	Ивдельский	34	52	-34,6	0	2	-100,0	0	1	-100,0	0	3	-100,0
3.	Североуральский	56	55	1,8	2	5	-60,0	0	2	600,0	3	8	-62,5
4.	Волчанский	12	12	0,0	0	1	-100,0	0	1	200,0	0	0	0,0
5.	Карпинск	73	246	-70,3	1	3	-66,7	0	0	0,0	2	4	-50,0
6.	Краснотурьинск	126	253	-50,2	8	6	33,3	0	1	-100,0	10	6	66,7
7.	Серовский	312	469	-33,5	6	10	-40,0	2	1	100,0	7	10	-30,0
8.	Сосьвинский	11	16	-31,3	0	0	0,0	0	0	0,0	0	0	0,0
9.	Гаринский	6	0	600,0	0	0	0,0	0	0	0,0	0	0	0,0
10.	Новолялинский	32	52	-38,5	2	2	0,0	0	1	-100,0	2	4	-50,0
11.	Верхотурский	56	58	-3,4	1	2	-50,0	0	1	100,0	1	6	-83,3
12.	Нижнетуринский	93	125	-25,6	5	6	-16,7	2	1	100,0	4	7	-42,9
13.	Город Лесной	106	173	-38,7	1	3	-66,7	1	0	100,0	0	4	-100,0
14.	Качканарский	110	158	-30,4	6	6	0,0	1	1	0,0	5	8	-37,5
15.	Красноуральск	24	50	-52,0	3	1	200,0	0	0	0,0	3	1	200,0
<b>Всего по округу:</b>		<b>1058</b>	<b>1726</b>	<b>-38,7</b>	<b>35</b>	<b>47</b>	<b>-25,5</b>	<b>6</b>	<b>10</b>	<b>-40,0</b>	<b>37</b>	<b>61</b>	<b>-39,3</b>

Таблица 78

## Дорожно-транспортные происшествия с детьми

№ п/п	Городской округ	ДТП с детьми		±/- %	Погибло		±/-%	Ранено		±/-%
		1 кв. 2018	1 кв. 2017		1 кв. 2018	1 кв. 2017		1 кв. 2018	1 кв. 2017	
1	Пелым	0	0	0,0	0	0	0,0	0	0	0,0
2	Ивдельский	0	0	0,0	0	0	0,0	0	0	0,0
3	Североуральский	0	2	-100,0	0	1	-100,0	0	1	-100,0
4	Волчанский	0	0	0,0	0	0	0,0	0	0	0,0
5	Карпинск	0	0	0,0	0	0	0,0	0	0	0,0
6	Краснотурьинск	2	0	200,0	0	0	0,0	2	0	200,0
7	Серовский	0	2	-100,0	0	1	-100,0	0	1	-100,0
8	Сосьвинский	0	0	0,0	0	0	0,0	0	0	0,0
9	Гаринский	0	0	0,0	0	0	0,0	0	0	0,0
10	Новолялинский	2	0	200,0	0	0	0,0	2	0	200,0
11	Верхотурский	0	1	-100,0	0	0	0,0	0	1	-100,0
12	Нижнетуринский	0	0	0,0	0	0	0,0	0	0	0,0
13	Город Лесной	0	1	-100,0	0	0	0,0	0	1	-100,0
14	Качканарский	0	1	-100,0	0	0	0,0	0	1	-100,0
15	Красноуральск	0	0	0,0	0	0	0,0	0	0	0,0
<b>Всего по округу</b>		<b>4</b>	<b>7</b>	<b>-42,9</b>	<b>0</b>	<b>2</b>	<b>-100,0</b>	<b>4</b>	<b>5</b>	<b>-20,0</b>

Таблица 79

## Антинаркотическая ситуация

№ п/п	Городской округ	Состоят на учете с диагнозом "наркоман"							Количество преступлений			Изъято наркотиков, грамм		
		ВСЕГО		рост (снижение), %	в том числе:									
					женщин		несовершеннолетних							
									01.04.2018	01.04.2017	01.04.2018	01.04.2017	01.04.2018	01.04.2017
1	Пелым	34	36	-5,6	7	7	0	0	10	4	150,0	12	1	-91,7
2	Ивдельский													
3	Североуральский	110	117	-6,0	42	44	0	1	16	10	60,0	41	4	рост в 10,3 раза
4	Волчанский	6	7	-14,3	1	2	0	0	45	48	-6,3	116	22	рост в 5,3 раза
5	Карпинск	75	82	-8,5	26	28	0	0						
6	Краснотурьинск	115	104	10,6	21	24	1	0						
7	Серовский	180	203	-11,3	41	53	1	4	66	72	-8,3	290	66	рост в 4,4 раза
8	Сосьвинский													
9	Гаринский													
10	Новолялинский	40	40	0,0	7	7	0	0	11	5	120,0	44	5	рост в 8,8 раза
11	Верхотурский	15	19	-21,1	3	4	0	0						
12	Нижнетуринский	23	23	0,0	7	7	0	0	29	18	61,1	35	4	рост в 8,8 раза
13	Качканарский	139	139	0,0	36	36	1	1						
14	"Город Лесной"	32	35	0,0	3	4	0	0	12	15	-20,0	6	24	-75,0
15	Красноуральск	48	66	-27,3	14	21	0	0	25	9	177,8	10	9	11,1
Итого по округу		817	871	-6,2	208	237	3	6	214	181	18,2	554	135	310,4

Таблица 80

**Печатные средства массовой информации**

№ п/п	Городской округ	Наименование СМИ	Периодичность	Тираж, экз.
<b>Государственные автономные учреждения печати Свердловской области</b>				
1	Ивдельский	«Северная звезда»	1 раз в неделю	2650
2	Североуральский	«Наше слово»	1 раз в неделю	3350
3	Волчанский	«Волчанские вести»	1 раз в неделю	999
4	Карпинск	«Карпинский рабочий»	1 раз в неделю	4000
5	Краснотурьинск	«Заря Урала»	1 раз в неделю	2500
6	Серовский	«Серовский рабочий»	1 раз в неделю	4000
7	Гаринский	«Вести Севера»	1 раз в неделю	510
8	Нижнетуринский	«Время»	2 раза в неделю	6100
9	Качканарский	«Качканарское время»	1 раз в неделю	8000
10	Красноуральск	«Красноуральский рабочий»	1 раз в неделю	1500
<b>Муниципальные газеты</b>				
11	Пелым	«Пелымский вестник»	1 раз в неделю	100
12	Волчанский	«Муниципальный вестник»	1 раз месяц	30
13	Новолялинский	«Муниципальный вестник»	1 раз в неделю	390
14	Верхотурский	«Верхотурская неделя»	1 раз в неделю	20
15	Новолялинский	«Обозрение»	1 раз в неделю	3800
16	«Город Лесной»	«Вестник»	1 раз в неделю	7965
<b>Ведомственные газеты</b>				
17	Североуральский	«Вестник РУСАЛА»	1 раз в неделю	1000
18	Волчанский	«Заводские Вести» - Волчанский механический завод	1 раз в неделю	999
19		«Волчанский вестник» - Волчанский механический завод	1 раз в неделю	999
20	Краснотурьинск	«Северная Широта» - ОАО «Полиметалл»	1 раз в месяц	850
21		«Вестник Русала» - БАЗ филиал ОАО «СУАЛ»	1 раз в неделю	1000

№ п/п	Городской округ	Наименование СМИ	Периодичность	Тираж, экз.
22	Серовский	«Трудовая вахта» - АО «Серовский механический завод»	1 раз в неделю	900
23		«Сталь» - ПАО «Надеждинский металлургический завод»	1 раз в неделю	5760
24		«Ферросплав» - ОАО "Серовский завод ферросплавов"	2 раза месяц	800
25	Красноуральск	«Святогор»	1 раз в неделю	2890
<b>Частные газеты</b>				
26	Североуральский	«Наше слово в каждый дом»	1 раз в неделю	5000
27	Североуральский	«Вечерний город»	1 раз в неделю	4000
28	Волчанский	«Рабочий Волчанск»	1 раз в неделю	800
29	Карпинск	«Вечерний Карпинск»	1 раз в неделю	2700
30	Краснотурьинск	«Вечерний Краснотурьинск»	1 раз в неделю	8700-9000
31		«Деловая среда на Северном Урале»	1 раз в месяц	2000
32		«Выбирай-ка»	1 раз в неделю	30000
33	Серовский	«Глобус»	1 раз в неделю	6540
34		«Работа и отдых»	1 раз в неделю	7000
35		«Новая газета»+Серов ТВ»	1 раз в неделю	10000
36		«Вестник юридической консультации Семёновых»	1 раз в месяц	35000
37	Верхотурский	«Новая жизнь»	1 раз в неделю	3700
38	Качканарский	«Качканарский четверг»	1 раз в неделю	5000
39		«Качканарский рабочий»	1 раз в неделю	4000
40		«Новый Качканар»	1 раз в неделю	4000
41	«Город Лесной»	«Радар» - "Резонанс»	1 раз в неделю	8000
42		"Про Лесной"	1 раз в неделю	9000
43	Красноуральск	«Пульс города»	1 раз в неделю	2450
<b>Журналы (частные)</b>				
1	Серовский	«Первый в Серове»	1 раз в месяц	5000

Таблица 81

## Муниципальные и частные телерадиостудии

№ п/п	Городской округ	Наименование СМИ	Периодичность	Зона вещания
<b>Муниципальные телестудии</b>				
1	Пелым	«Первое Пелымское телевидение»	1 раз в неделю, по 2 часа (суббота - с 8.00-10.00), в остальное время ретрансляция ОТВ	п.Пелым
2	Карпинск	МУП «Телерадиостудия «Собеседник»	Ежедневно, с 19.00-21.00, в остальное время ретранслируется программа ТНТ	г.Карпинск и район, г.Волчанск
3	«Город Лесной»	"Спектр-МАИ" (МУПТП по ТВ и РВ «Трансинформ»)	Ежедневно	г.Лесной, г.Нижняя Тура
4	Красноуральск	«Красноуральский телевестник»	2 раза в неделю (по 1 ч. 30 мин.) (ср., пт. с 19.00-20.30)	г.Красноуральск
<b>Частные телестудии</b>				
5	Североуральский	Телестудия СУБРа	4 раза в неделю	г.Североуральск
6	Серовский	ЗАО «Серовские ТЕЛЕ-РАДИО Системы»: "КАНАЛ-С" и "СЕРОВ-ТВ" (ОАО «Серовский завод ферросплавов» и Администрация Серовского городского округа)	5 раз в неделю	г.Серов, близлежащие посёлки
7		ТВ-ИКС (ООО "Студия-Х")	Ежедневно	г.Серов
8		Информационная программа "День города" (сетевой партнер ОАО "Областное телевидение")	5 информационных выпусков и рекламных блоков в неделю	г.Серов, г.Краснотурьинск

№ п/п	Городской округ	Наименование СМИ	Периодичность	Зона вещания
<b>Муниципальные радиостудии</b>				
1	Североуральский	МКУ Североуральская городская информационная студия радиовещания «Северный вестник»	5 раз в неделю (пн.-пт. - 17.50-18.00)	г.Североуральск
2	Карпинск	Радио «Собеседник FM»	Ежедневно	г.Карпинск и
3	Краснотурьинск	Радиопрограмма «Центр»	По будням (пн.-пт. – с 17.45-18.00)	г.Краснотурьинск и близлежащие посёлки
4	Качканарский	«Качканарское время радионовостей»	4 раза в неделю	г.Качканар и близлежащие посёлки
5	«Город Лесной»	"Радио Л" (МУПТП по ТВ и РВ «Трансинформ»)	Ежедневно	г.Лесной, г.Нижняя Тура
<b>Частные радиостудии</b>				
6	Серовский	ООО "Серов-FM+ТВ": радио "Европа+", "Русское радио", "Ретро FM", "Рекорд"	Круглосуточно (местные новости, прогноз погоды, реклама)	г.Серов, близлежащие посёлки
7		"Авторadio" - Серов		
8		"105,2 FM" - Серов		
9		"СПЕЦИАЛЬНОЕ РАДИО FM"		
10		"D-FM" - Серов		
11		"Дорожное радио"		